



GERESA
GERENCIA REGIONAL
DE SALUD LORETO

Rios Amazonas
IQUITOS - PERÚ
Maravilla Natural del Mundo



SALA SITUACIONAL EPIDEMIOLOGICO DE LORETO, AÑO 2023 (S.E 05) (Del 29 enero al 04 de febrero 2023)

Gestión de Servicio Social

DIRECCION EJECUTIVA DEL CENTRO DE PREVENCIÓN Y CONTROL-CPC
DIRECCION DE EPIDEMIOLOGIA



Enfermedades Notificadas por Semana Epidemiológica, Región Loreto, Año 2022 – 2023 (SE 01-05)

N°	DIAGNÓSTICOS	SEMANA					TOTAL	%	% ACUMULADO
		1	2	3	4	5			
1	MALARIA POR P. VIVAX	408	309	320	226	142	1405	36.7	36.7
2	DENGUE SIN SIGNOS DE ALARMA	236	291	280	277	274	1358	35.4	72.1
3	LEPTOSPIROSIS	97	139	135	112	75	558	14.6	86.7
4	DENGUE CON SIGNOS DE ALARMA	32	33	59	67	26	217	5.7	92.3
5	MALARIA P. FALCIPARUM	48	53	43	27	12	183	4.8	97.1
6	OFIDISMO	16	9	11	9	10	55	1.4	98.6
7	SIFILIS NO ESPECIFICADA	2	1	4	4	1	12	0.3	98.9
8	DENGUE GRAVE	3	1	1	4		9	0.2	99.1
9	HEPATITIS B	3	2	1	1		7	0.2	99.3
10	LEISHMANIASIS CUTANEA	5	1		1		7	0.2	99.5
11	MALARIA POR P. MALARIAE	3		2	2		7	0.2	99.7
12	SIFILIS MATERNA	2		1	2	1	6	0.2	99.8
13	TOS FERINA	1		1			2	0.1	99.9
14	VARICELA SIN COMPLICACIONES	1		1			2	0.1	99.9
15	ENFERMEDAD DE CARRION NO DETER	1					1	0.0	99.9
16	MUERTE MATERNA DIRECTA				1		1	0.0	100.0
17	RUBEOLA CONGENITA	1					1	0.0	100.0
18	SARAMPION			1			1	0.0	100.0
19	SIFILIS CONGENITA			1			1	0.0	100.0
TOTAL		859	839	861	733	541	3833	100.0	

En la SE 05- 2023 se han notificado 19 daños bajo vigilancia, de ellas, 5 representan el **97.1 %** (3721/3833), Malaria vivax (**36.7%**), Dengue sin Signos de Alarma (**35.4%**), y Leptospirosis (**14.6%**), Dengue con signos de alarma (**5.7%**) y Malaria P. Falciparum (**4.8%**). Durante el año 2022 en el mismo periodo se notificaron 24 daños, de los cuales Malaria vivax y Malaria falciparum fueron predominantes.

Enfermedades Notificadas por Semana Epidemiológica, Región Loreto, S.E. 01-05 - 2023

N°	DIAGNÓSTICOS	TIPO DE DIAGNÓSTICOS				
		CONFIRMADOS	%	PROBABLES	%	TOTAL
1	MALARIA POR P. VIVAX	1405	36.7			1405
2	DENGUE SIN SIGNOS DE ALARMA	594	15.5	764	19.9	1358
3	LEPTOSPIROSIS			558	14.6	558
4	DENGUE CON SIGNOS DE ALARMA	112	2.9	105	2.7	217
5	MALARIA P. FALCIPARUM	183	4.8			183
6	OFIDISMO	55	1.4			55
7	SIFILIS NO ESPECIFICADA	12	0.3			12
8	DENGUE GRAVE	6	0.2	3	0.1	9
9	MALARIA POR P. MALARIAE	7	0.2			7
10	LEISHMANIASIS CUTANEA	5	0.1	2	0.1	7
11	HEPATITIS B	4	0.1	3	0.1	7
12	SIFILIS MATERNA	4	0.1	2	0.1	6
13	VARICELA SIN COMPLICACIONES	2	0.1			2
14	TOS FERINA			2	0.1	2
15	MUERTE MATERNA DIRECTA	1	0.0			1
16	ENFERMEDAD DE CARRION NO DETER			1	0.0	1
17	SARAMPION			1	0.0	1
18	SIFILIS CONGENITA	1	0.0			1
19	RUBEOLA CONGENITA		0.0	1	0.0	1
TOTAL		2391	62.4	1442	37.6	3833

Hasta la SE 05- 2023, 47/53 distritos han notificado daños de notificación obligatoria; el **62.4%** (2,391 casos) son Confirmados, de los cuales la malaria p. Vivax representa el **36.7%** y el **37.6%** (1,442 casos) son Probables, de estos los casos de dengue representa el **19.9%**.



MALARIA

Gestión de Servicio Social

CANAL ENDÉMICO DE MALARIA EN LA REGIÓN LORETO. AÑOS 2022 (1-52) - 2023 (SE 1-5)

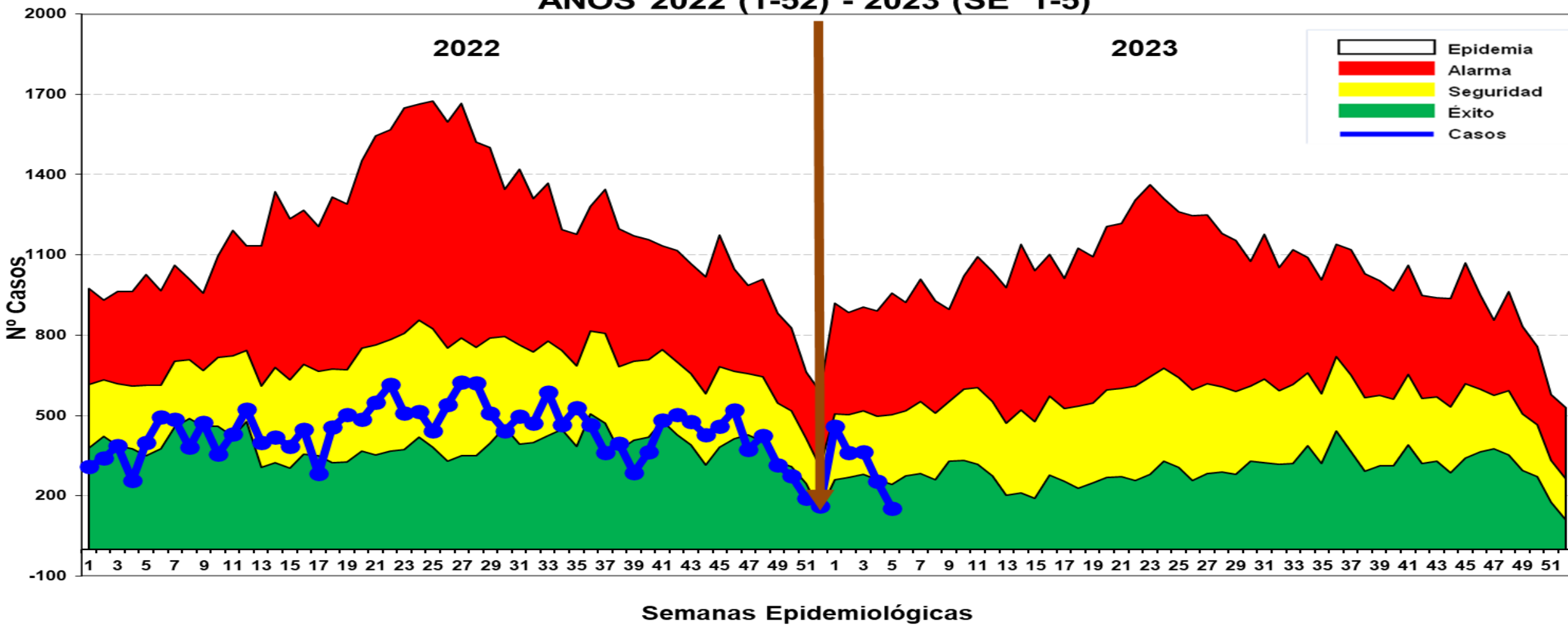

Hasta la SE 05-2023, se reportó 1,595 casos: 1,405 (**88.08 %**) Vivax y 183 (**11.47%**) falcíparum y Malariae 7 (**0.45%**). En el mismo periodo del 2022 se reportaron 1695 casos de malaria, 100 casos más que en el presente año. No se notificaron defunciones a la fecha. En el canal endémico los casos de malaria se ubican en Zona de ÉXITO.

Casos de Malaria por distritos, Región Loreto S.E. 01-05-2023

N°	DISTRITOS	SEMANAS EPIDEMIOLÓGICAS					TOTAL	%	% ACUMULADO
		1	2	3	4	5			
1	ANDOAS	70	53	67	45	35	270	16.9	16.9
2	PASTAZA	45	49	42	37	16	189	11.8	28.7
3	TROMPETEROS	53	43	42	8		146	9.2	37.9
4	URARINAS	33	28	41	28	10	140	8.8	46.7
5	BALSAPUERTO	46	34	25	13	5	123	7.7	54.4
6	SAN JUAN BAUTISTA	30	19	20	28	10	107	6.7	61.1
7	NAPO	20	15	18	17	22	92	5.8	66.9
8	YAVARI	19	23	17	15	5	79	5.0	71.8
9	PUNCHANA	15	19	13	11	17	75	4.7	76.5
10	MAZAN	17	6	15	14	9	61	3.8	80.3
11	MORONA	19	9	7	6	3	44	2.8	83.1
12	LAGUNAS	13	15	10	3	2	43	2.7	85.8
13	TIGRE	11	12	6	5	5	39	2.4	88.2
14	MANSERICHE	23	7	6	1		37	2.3	90.6
15	BARRANCA	5	4	8	3		20	1.3	91.8
16	ALTO NANAY	10	2	3	2	1	18	1.1	93.0
17	IQUITOS	2	4	4	3	2	15	0.9	93.9
18	NAUTA	4	1	2	3	5	15	0.9	94.8
19	RAMON CASTILLA	2	2	5	3	2	14	0.9	95.7
20	YAQUERANA	4	3	2	1	1	11	0.7	96.4
21	SOPLIN		4	4	1		9	0.6	97.0
22	BELEN	3	2	2	1		8	0.5	97.5
23	YURIMAGUAS		3	1	1	2	7	0.4	97.9
24	ALTO TAPICHE	1	1		2	2	6	0.4	98.3
25	FERNANDO LORES	4	1	1			6	0.4	98.7
26	TENIENTE MANUEL CLAV	4	2				6	0.4	99.0
27	TORRES CAUSANA		1	2	1		4	0.3	99.3
28	SAN PABLO	3					3	0.2	99.5
29	CONTAMANA	2					2	0.1	99.6
30	PARINARI	1		1			2	0.1	99.7
31	MAQUIA				1		1	0.1	99.8
32	PUTUMAYO				1		1	0.1	99.8
33	SAQUENA				1		1	0.1	99.9
34	YAGUAS			1			1	0.1	100.0
TOTAL		459	362	365	255	154	1595	100.0	

En la SE 05-2023, 34 distritos reportan casos de malaria, de ellos 10 distritos concentran el **80.3%** de los casos. Entre los 3 principales distritos se encuentran; Andoas (16.9%), Pastaza (11.8%) en la Provincia del Datem del Marañón y Trompeteros (9.2%) en la Provincia de Loreto.

Estratificación del Riesgo de Malaria según Índice Parasitario Anual – IPA x 1000 hab. Región Loreto, Año 2023. S.E. 01-05

N°	DISTRITOS DE RIESGO	MALARIA POR P. VIVAX	MALARIA P. FALCIPARUM	TOTAL	T.I.A X 1000 HAB	NIVEL DE RIESGO
1	ANDOAS	53	217	270	16.35	ALTO RIESGO
2	SOPLIN		9	9	12.55	
3	PASTAZA	61	128	189	11.44	
4	TROMPETEROS	13	126	139	12.29	
5	URARINAS	12	128	140	9.86	MEDIANO RIESGO
6	MORONA	6	38	44	8.55	
7	YAVARI	29	50	79	7.62	
8	BALSAPUERTO		123	123	6.56	
9	PUNCHANA		75	75	5.20	
10	ALTO NANAY		18	18	5.17	
11	NAPO	1	91	92	5.06	
12	TIGRE	2	37	39	4.94	
13	YAQUERANA		11	11	4.92	
14	MAZAN	1	60	61	4.20	
15	MANSERICHE		37	37	3.62	
16	ALTO TAPICHE		6	6	3.56	
17	LAGUNAS		43	43	2.98	
18	TENIENTE MANUEL CLAVERO		6	6	2.48	
19	BARRANCA	2	18	20	1.17	

N°	DISTRITOS DE RIESGO	MALARIA POR P. VIVAX	MALARIA P. FALCIPARUM	TOTAL	T.I.A X 1000 HAB	NIVEL DE RIESGO
20	TORRES CAUSANA		4	4	0.75	BAJO RIESGO
21	SAN JUAN BAUTISTA	1	106	107	0.67	
22	YAGUAS		1	1	0.63	
23	RAMON CASTILLA		14	14	0.56	
24	NAUTA		15	15	0.43	
25	FERNANDO LORES		6	6	0.43	
26	PARINARI		2	2	0.32	
27	SAQUENA		1	1	0.32	
28	SAN PABLO	2	1	3	0.23	
29	PUTUMAYO		1	1	0.22	
30	BELEN		8	8	0.11	
31	MAQUIA		1	1	0.11	
32	IQUITOS		15	15	0.09	
33	YURIMAGUAS		7	7	0.06	
34	CONTAMANA		2	2	0.07	
TOTAL REGIÓN		183	1405	1588	1.49	MEDIANO RIESGO

Según el nivel de riesgo para malaria, el distrito de Andoas, Soplín, Pastaza y Trompeteros califica con el nivel alto riesgo, 15 distritos como Mediano riesgo, y 15 distritos como Bajo Riesgo para malaria.

Casos de Malaria Vivax por distritos, Región Loreto, S.E. 01-05 2023

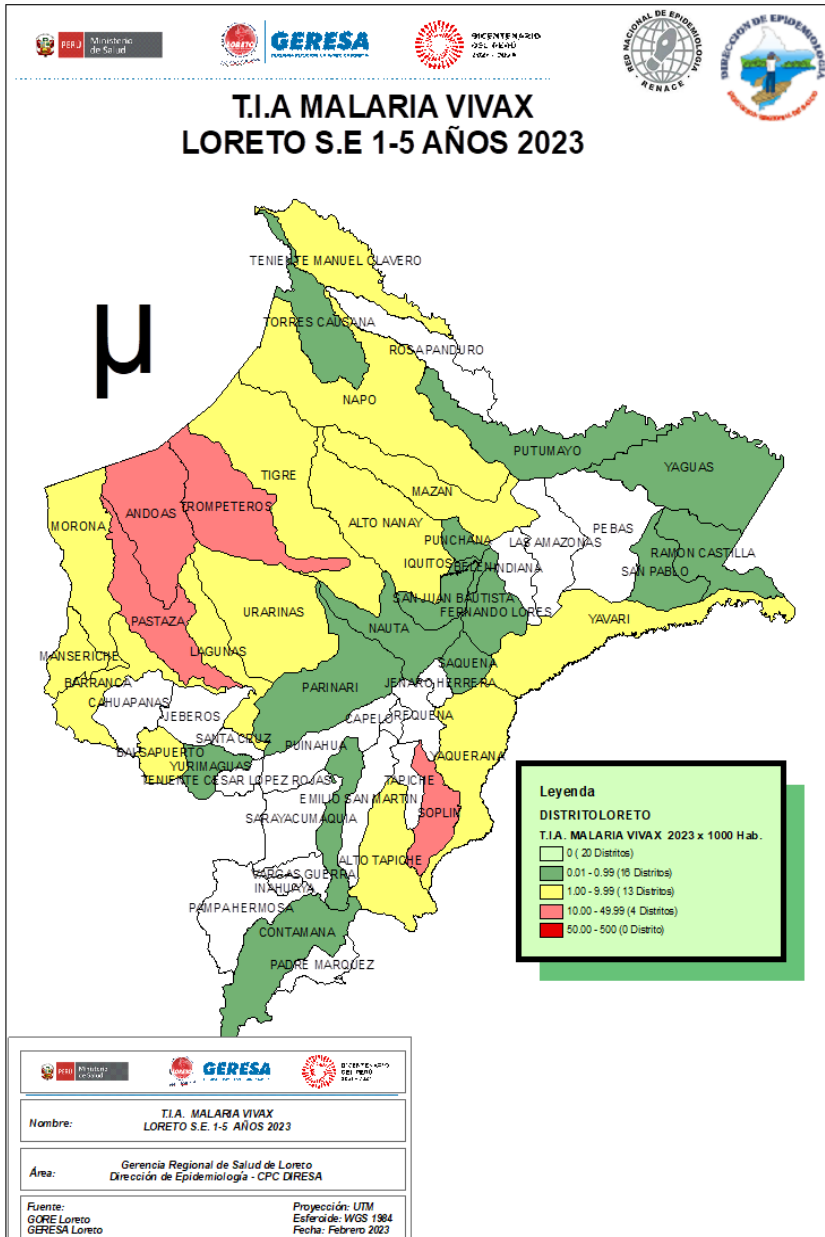

N°	DISTRITOS	SEMANAS EPIDEMIOLÓGICAS					TOTAL	%	% ACUMULADO
		1	2	3	4	5			
1	ANDOAS	55	42	47	39	34	217	15.4	15.4
2	PASTAZA	25	28	31	32	12	128	9.1	24.5
3	URARINAS	32	25	38	24	9	128	9.1	33.6
4	TROMPETEROS	46	39	39	2		126	9.0	42.6
5	BALSAPUERTO	46	34	25	13	5	123	8.8	51.3
6	SAN JUAN BAUTISTA	30	18	20	28	10	106	7.5	58.9
7	NAPO	20	15	18	17	21	91	6.5	65.4
8	PUNCHANA	15	19	13	11	17	75	5.3	70.7
9	MAZAN	17	6	15	14	8	60	4.3	75.0
10	YAVARI	17	15	9	7	2	50	3.6	78.5
11	LAGUNAS	13	15	10	3	2	43	3.1	81.6
12	MORONA	18	5	7	6	2	38	2.7	84.3
13	MANSERICHE	23	7	6	1		37	2.6	86.9
14	TIGRE	10	11	6	5	5	37	2.6	89.6
15	BARRANCA	3	4	8	3		18	1.3	90.8
16	ALTO NANAY	10	2	3	2	1	18	1.3	92.1
17	IQUITOS	2	4	4	3	2	15	1.1	93.2
18	NAUTA	4	1	2	3	5	15	1.1	94.3
19	RAMON CASTILLA	2	2	5	3	2	14	1.0	95.3
20	YAQUERANA	4	3	2	1	1	11	0.8	96.0
21	SOPLIN		4	4	1		9	0.6	96.7
22	BELEN	3	2	2	1		8	0.6	97.3
23	YURIMAGUAS		3	1	1	2	7	0.5	97.7
24	TENIENTE MANUEL CL	4	2				6	0.4	98.2
25	ALTO TAPICHE	1	1		2	2	6	0.4	98.6
26	FERNANDO LORES	4	1	1			6	0.4	99.0
27	TORRES CAUSANA		1	2	1		4	0.3	99.3
28	CONTAMANA	2					2	0.1	99.5
29	PARINARI	1		1			2	0.1	99.6
30	SAQUENA				1		1	0.1	99.7
31	PUTUMAYO				1		1	0.1	99.7
32	MAQUIA				1		1	0.1	99.8
33	YAGUAS			1			1	0.1	99.9
34	SAN PABLO	1					1	0.1	100.0
TOTAL		408	309	320	226	142	1405	100.0	

Casos de Malaria Falciparum por distritos, Región Loreto, S.E 05 - 2023

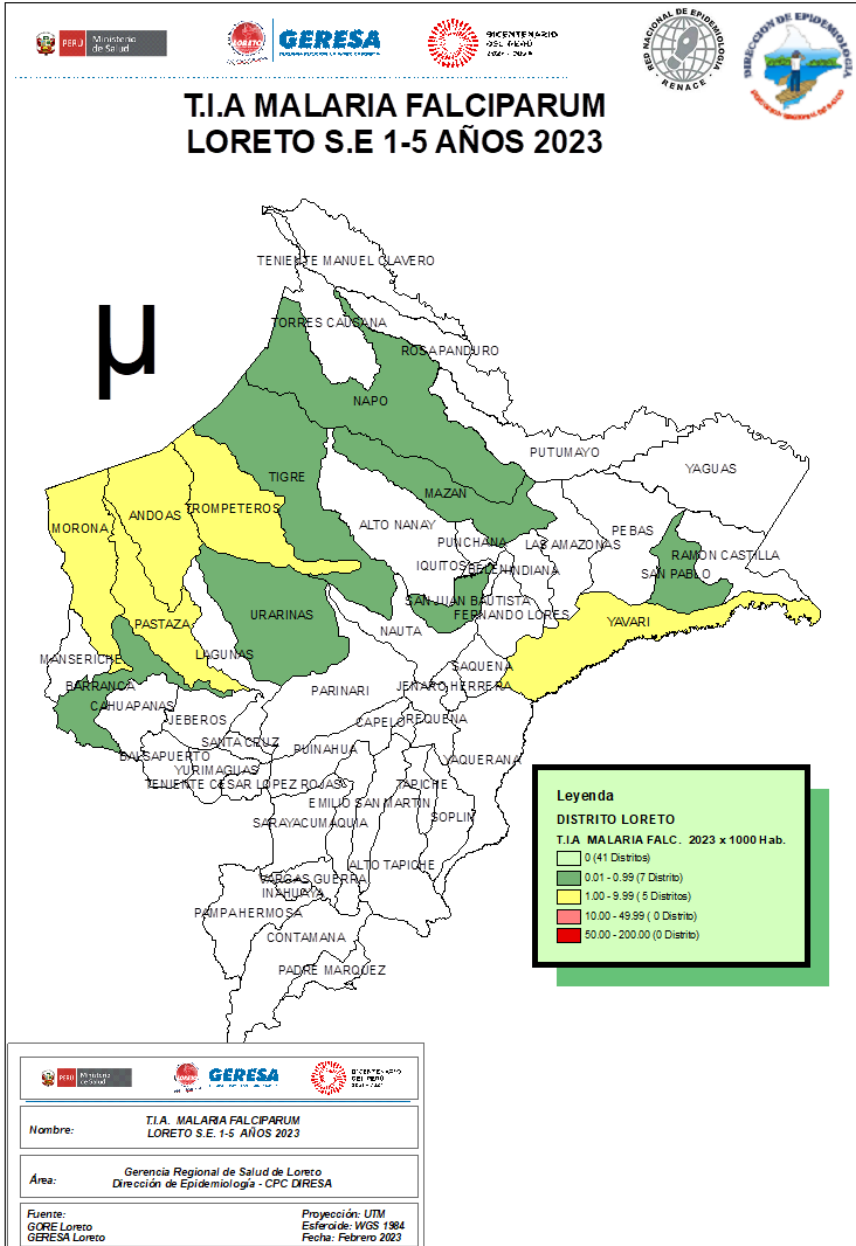

N°	DISTRITOS	SEMANAS EPIDEMIOLÓGICAS					TOTAL	%	% ACUMULAD
		1	2	3	4	5			
1	PASTAZA	20	21	11	5	4	61	33.3	33.3
2	ANDOAS	15	11	20	6	1	53	29.0	62.3
3	YAVARI	2	8	8	8	3	29	15.8	78.1
4	TROMPETEROS	4	4	1	4		13	7.1	85.2
5	URARINAS	1	3	3	4	1	12	6.6	91.8
6	MORONA	1	4			1	6	3.3	95.0
7	TIGRE	1	1				2	1.1	96.1
8	SAN PABLO	2					2	1.1	97.2
9	BARRANCA	2					2	1.1	98.3
10	MAZAN					1	1	0.5	98.9
11	NAPO					1	1	0.5	99.4
12	SAN JUAN BAUTISTA		1				1	0.5	100.0
TOTAL		48	53	43	27	12	183	100.0	

12 distritos reportan casos de malaria falciparum hasta la SE 05- 2023, el **78.1% se concentran en 3 distritos, 2 de ellos son de la Provincia del Datem del Marañón: Pastaza (33.3%) y Andoas (29.0% , 1 distrito de la provincia de Mariscal Ramón Castilla: Yavarí (15.8%).**

Casos de Malaria por curso de vida, Región Loreto SE 01-05 2023.

ETAPA DE VIDA	MALARIA P. FALCIPARUM	%	MALARIA P. MALARIAE	%	MALARIA P. VIVAX	%	TOTAL	%
0- 1 AÑO	5	2.7	0	0.0	25	1.8	35	1.8
1 -4 AÑOS	35	19.1	1	14.3	245	17.4	332	17.5
5 A 11 AÑOS	50	27.3	1	14.3	322	22.9	438	23.1
12 -17 AÑOS (ADOLESCENTE)	24	13.1	3	42.9	231	16.4	330	17.4
18 - 29 AÑOS (JOVEN)	36	19.7	2	28.6	242	17.2	345	18.2
30-59 AÑOS (ADULTO)	32	17.5	0	0.0	295	21.0	365	19.3
60 + AÑOS (ADULTO MAYOR)	1	0.5	0	0.0	45	3.2	50	2.6
TOTAL	183	100.0	7	100	1405	100.0	1895	100.0

NIÑOS 0 A 11 AÑOS: 805 CASOS: 42.4%

La etapa de vida Niño es la mas afectada con un **42.4%** de los casos, principalmente los niños de 5 a 11 años de edad (**23.1%**), seguido de la etapa de vida Adulto (**19.3%**) tanto para malaria vivax como para malaria falciparum. Los menos afectados son los adultos mayores (**2.6%**)

ROCIAMIENTO RESIDUAL A 20 DIAS DE TRABAJO

DISTRITO	LOCALIDAD/SECTOR	POBLACION PROTEGIDA	VIVIENDAS PROGRAMADAS	VIVIENDAS ROCEADAS		COBERTURA	PLAGUICIDA CONSUMIDO
				COMPLETO	PARCIAL		
IQUITOS	15	226	35	15	16	89%	62
SAN JUAN	27	1704	632	229	280	81%	484
SAN JUAN	30	1312	528	218	191	77%	405
SAN JUAN	31	1622	654	281	273	85%	696
PUNCHANA	SANTO TOMAS	890	464	223	104	70%	376
PUNCHANA	PADRE COCHA	1749	753	320	301	82%	687
SAN JUAN	LOS DELFINES	976	419	219	147	87%	425
SAN JUAN	QUISTOCOCHA	135	57	26	26	91%	48
SAN JUAN	VILLA BUEN PASTOR	444	137	101	28	94%	209
SAN JUAN	MILAGROS	277	109	62	30	84%	109
SAN JUAN	VILLA CRUZ	390	203	69	81	74%	137
BELEN	SOLEDAD DE VILLA BELEN	125	44	22	15	84%	40
SAN JUAN	SANTO TOMAS	2491	1220	447	525	80%	1070
SAN JUAN	KINGKONG	109	59	47	9	95%	62
SAN JUAN	NINA RUMI	639	256	94	98	75%	199
SAN JUAN	ZUNGAROCOCHA	1477	661	240	261	76%	622
SAN JUAN	RUMOCOCHA	488	213	90	69	75%	161
SAN JUAN	SANTA CLARA	3731	1776	588	786	77%	1215
TOTAL		18785	8116	3291	3240	80%	7007

COBERTURA DEL ROCIAMIENTO RESIDUAL INTRADOMICILIARIO 2023

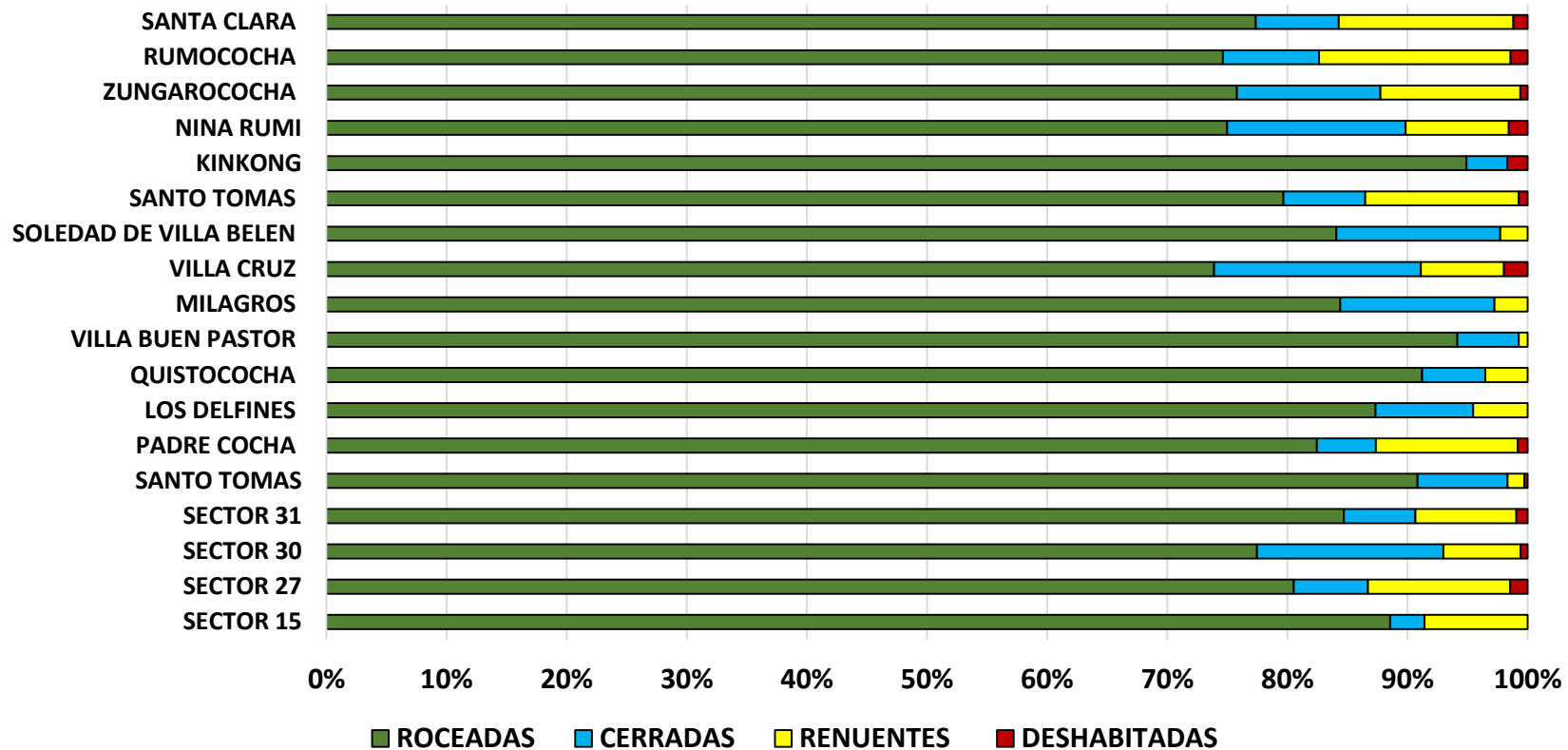

COMPARACION DE VIVIENDAS ROCEADAS

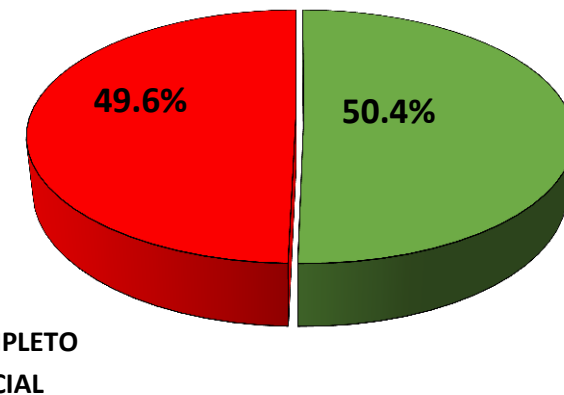

Fuente: Dirección de Salud Ambiental- Control Vectorial



% TIPO DE VIVIENDA vs TIPO DE SUPERFICIE DEL RRI 2023

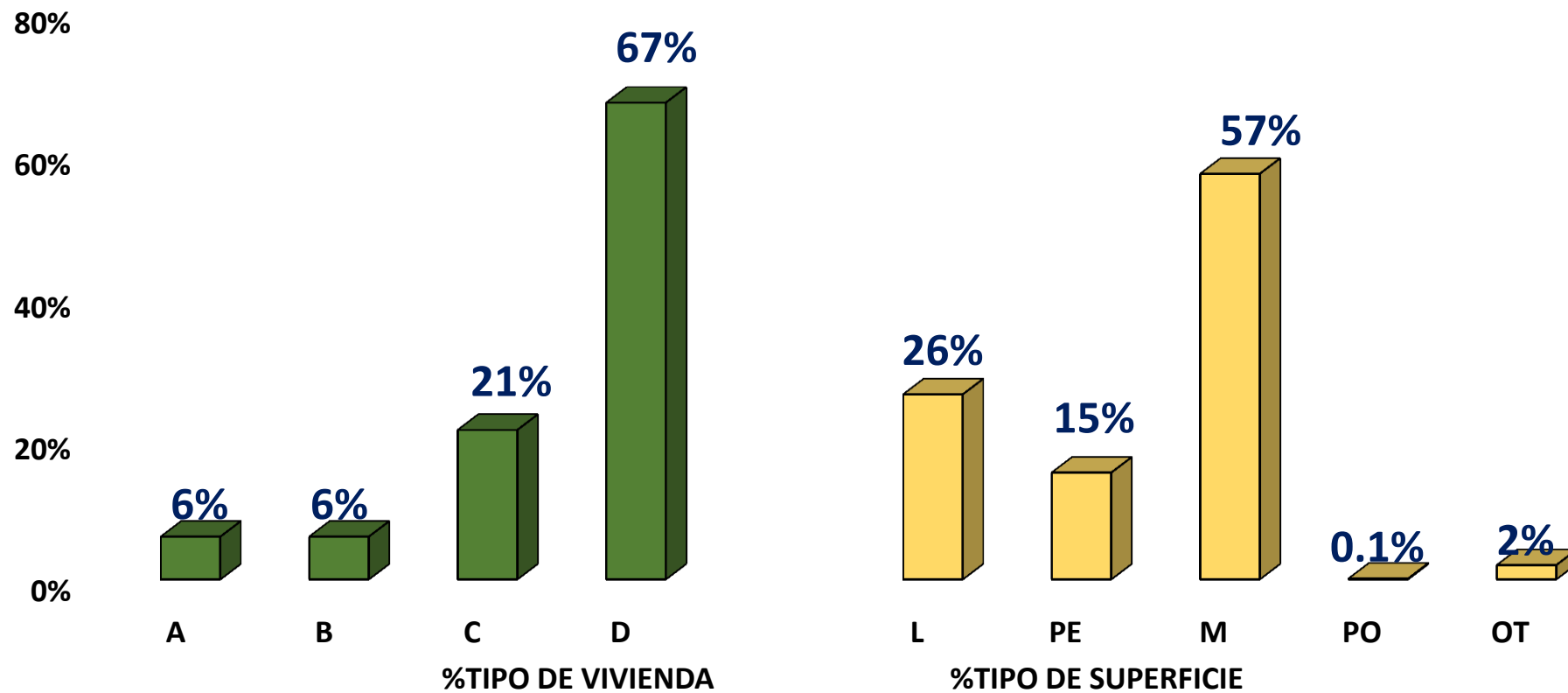

Fuente: Dirección de Salud Ambiental- Control Vectorial





DENGUE

Gestión de Servicio Social

CANAL ENDÉMICO DE DENGUE EN LORETO AÑOS 2022 (SE.1 - 52) - 2023 (S.E. 1-5)

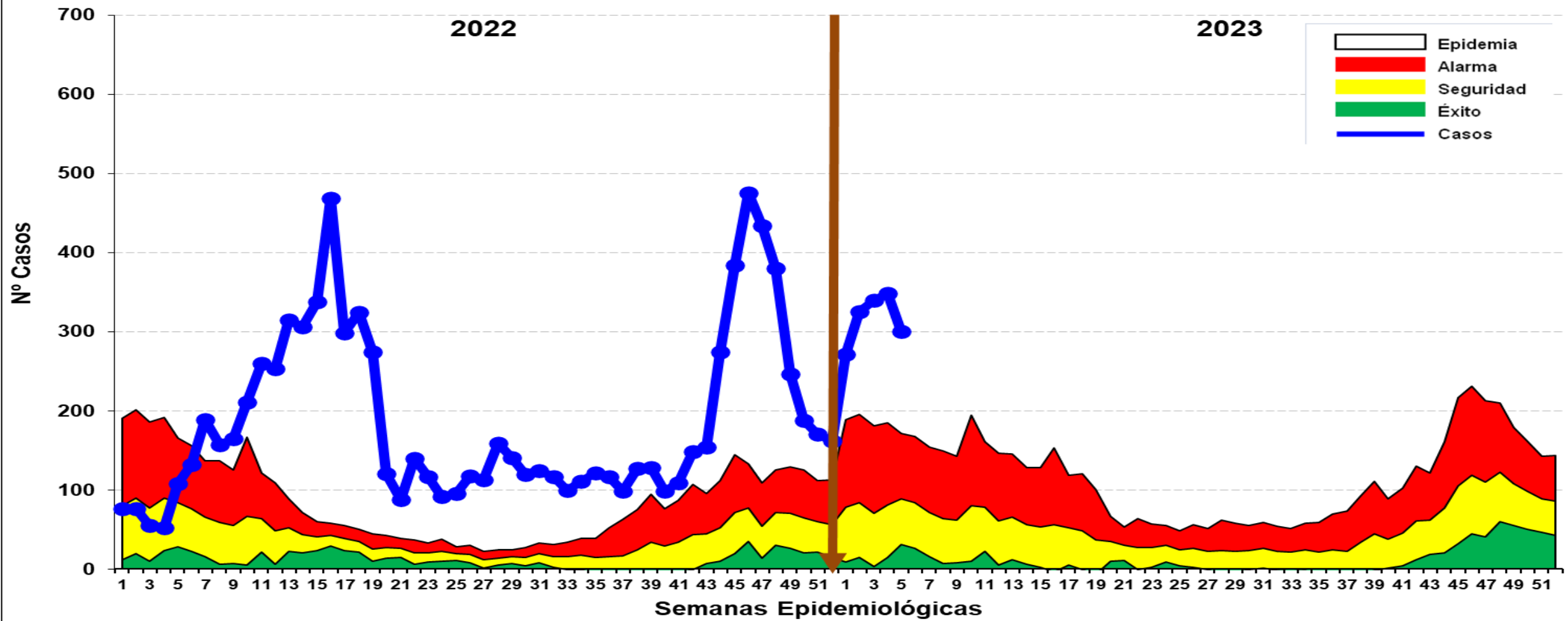

Hasta la SE 05-2023 se reportó 1,584 casos de dengue: 712 (44.9%) son confirmados y 872 (55.1%) son probables, en espera de su clasificación final. Se reportaron 1,358 (85.7%) casos Dengue Sin Señales de Alarma, 217 (13.7%) casos Dengue con Señales de Alarma y 9 (0.6%) caso de Dengue Grave. En el 2022 se reportaron 367 casos de dengue es decir 1,217 menos que en el presente año.

Casos de Dengue notificados según distritos, Región Loreto SE 01-05- 2023.

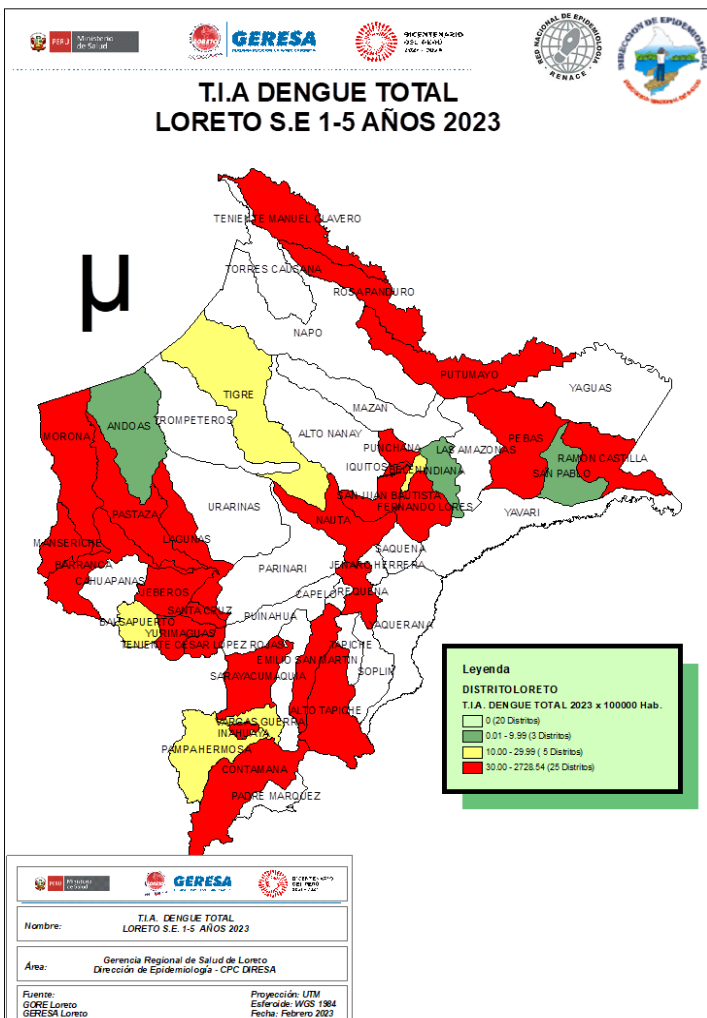

N°	DISTRITOS	SEMANAS EPIDEMIOLÓGICAS					TOTAL	%	% ACUMULADO
		1	2	3	4	5			
1	YURIMAGUAS	85	92	118	118	142	555	35.0	35.0
2	BARRANCA	11	16	24	42	22	115	7.3	42.3
3	LAGUNAS	28	41	18	12	10	109	6.9	49.1
4	SAN JUAN BAUTISTA	17	17	14	19	33	100	6.3	55.5
5	SARAYACU		1	61	29	3	94	5.9	61.4
6	CONTAMANA	25	28	16	19	2	90	5.7	67.1
7	PUNCHANA	8	56	3	12	9	88	5.6	72.6
8	IQUITOS	11	10	13	13	9	56	3.5	76.2
9	NAUTA	5	8	3	19	12	47	3.0	79.1
10	REQUENA	9	6	7	6	12	40	2.5	81.7
11	EMILIO SAN MARTIN	36	3				39	2.5	84.1
12	RAMON CASTILLA	6	6	12	6	7	37	2.3	86.5
13	MORONA		1	15	5	16	37	2.3	88.8
14	PUTUMAYO	6	8	7	6	2	29	1.8	90.6
15	TENIENTE MANUEL CLAVERO	6	7	8	4		25	1.6	92.2
16	BELEN	2	2	3	3	11	21	1.3	93.5
17	MANSERICHE	3	5	2	7	3	20	1.3	94.8
18	TENIENTE CESAR LOPEZ ROJAS	2	1	1	13		17	1.1	95.9
19	PEBAS	5	4	7	1		17	1.1	96.9
20	INAHUAYA		3	3	8		14	0.9	97.8
21	JEBEROS	1	3	3	2		9	0.6	98.4
22	FERNANDO LORES				1	6	7	0.4	98.8
23	BALSAPUERTO	2	2				4	0.3	99.1
24	PASTAZA	1	2				3	0.2	99.3
25	VARGAS GUERRA						2	0.1	99.4
26	SANTA CRUZ		1		1		2	0.1	99.5
27	ALTO TAPICHE				1		1	0.1	99.6
28	SAN PABLO		1				1	0.1	99.6
29	TIGRE			1			1	0.1	99.7
30	INDIANA				1		1	0.1	99.8
31	ANDOAS			1			1	0.1	99.8
32	ROSA PANDURO		1				1	0.1	99.9
33	PAMPA HERMOSA					1	1	0.1	100.0
TOTAL		271	325	340	348	300	1584	100.0	

De los 53 distritos de la región, 33 de ellos reportan casos de Dengue; el **81.7%** de los casos se concentran en 10 distritos. Según el mapa de riesgo, 25 distritos se estratifican como alto riesgo, 5 distritos en mediano riesgo y 3 distritos en bajo riesgo.

Casos de Dengue notificados por etapas de vida, Región Loreto SE 01- 05 2023.

ETAPA DE VIDA	DENGUE SIN SIGNOS DE ALARMA	%	DENGUE CON SIGNOS DE ALARMA	%	DENGUE GRAVE	%	TOTAL	%
0- 1 AÑO	4	1.8	28	2.1	1	11.1	33	2.1
1 -4 AÑOS	12	5.5	115	8.5	1	11.1	128	8.1
5 A 11 AÑOS	37	17.1	236	17.4	0	0.0	273	17.2
12 -17 AÑOS (ADOLESCENTE)	34	15.7	219	16.1	2	22.2	255	16.1
18 - 29 AÑOS (JOVEN)	44	20.3	276	20.3	3	33.3	323	20.4
30-59 AÑOS (ADULTO)	75	34.6	374	27.5	2	22.2	451	28.5
60 + AÑOS (ADULTO MAYOR)	11	5.1	110	8.1	0	0.0	121	7.6
TOTAL	217	100.0	1358	100	9	100.0	1584	100.0

**NIÑOS 0 A 11 AÑOS:
434: 27.4%**

Hasta la SE 05-2023, la Etapa de vida mas afectada son los adultos con 451 casos (28.5%), seguido de la etapa de vida niño con 434 casos (27.4%), de estos los más afectados son los niños de 5 a 11 años (17.2%), mientras que los menos afectados fueron los Adultos mayores con 121 casos (7.6%).

Fallecidos

Se reporta 2 fallecidos de sexo femenino por Dengue:

1 caso Confirmado (22 años) procedente del distrito de Vargas Guerra provincia de Ucayali

1 caso Probable (13 años) procedente del distrito de Yurimaguas provincia de Alto Amazonas.



LEPTOSPIROSIS

Gestión de Servicio Social

CANAL ENDÉMICO DE LEPTOSPIROSIS EN LORETO. AÑOS 2022 (SE 01-52) - 2023 (SE. 1-5)

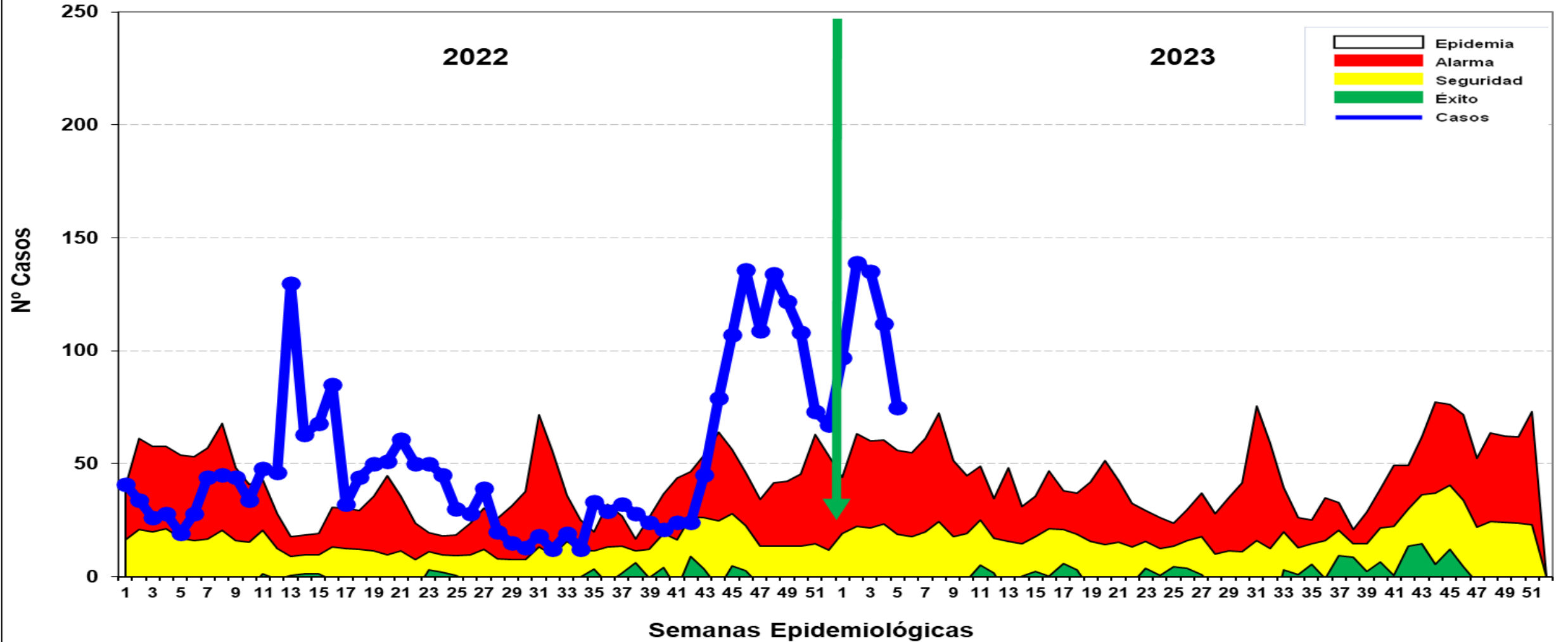

Hasta la SE 05- 2023 se reportó 558 casos de Leptospirosis, los mismos que se encuentran como Probables. En el año 2022 se notificaron 129 casos, en el 2023 se incrementaron 429 casos más que el año 2022, No se reporta fallecidos hasta el la presente semana. Los casos desde la SE44 (2022) hasta la presente semana se encuentran en zona de EPIDEMIA.

Casos de Leptospiriosis por distritos y semanas epidemiológicas, Región Loreto SE 01-05 2023

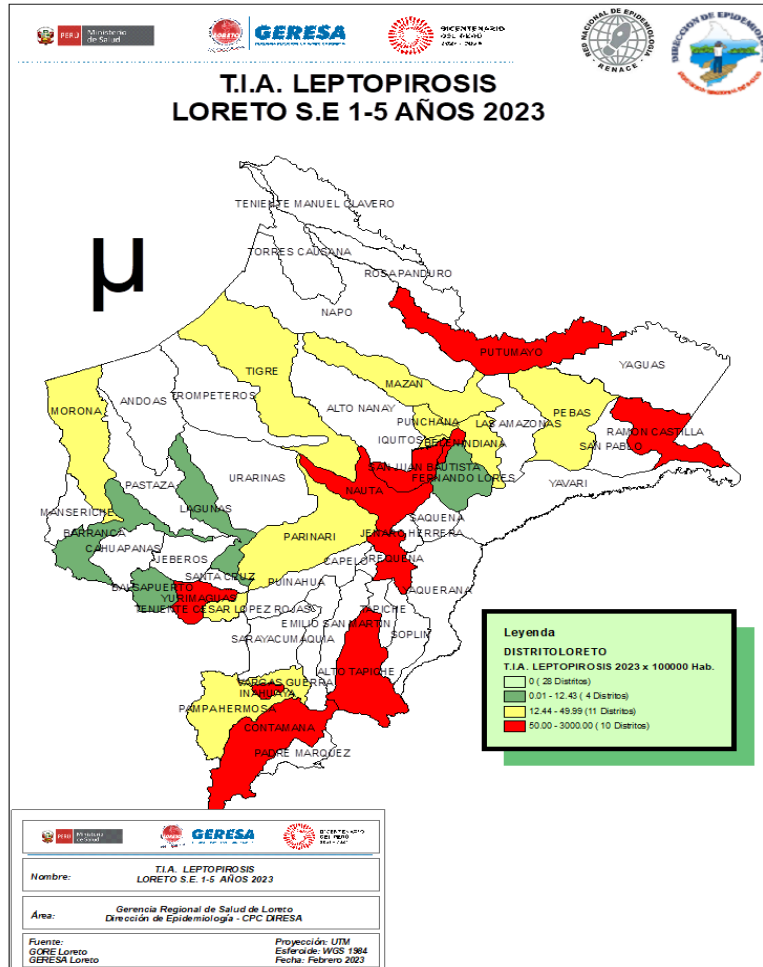

N°	DISTRITOS	SEMANAS EPIDEMIOLÓGICAS					TOTAL	%	% ACUMULADO
		1	2	3	4	5			
1	SAN JUAN BAUTISTA	16	16	25	23	18	98	17.6	17.6
2	CONTAMANA	23	30	13	19		85	15.2	32.8
3	YURIMAGUAS	5	10	13	15	30	73	13.1	45.9
4	RAMON CASTILLA		11	30	9		50	9.0	54.9
5	IQUITOS	7	11	14	11	5	48	8.6	63.5
6	BELEN	7	11	9	10	9	46	8.2	71.7
7	NAUTA	11	8	3	12	7	41	7.3	79.1
8	PUNCHANA	5	20	3	6	3	37	6.6	85.7
9	PUTUMAYO	10	10	11	4		35	6.3	92.0
10	REQUENA	5	6	5		3	19	3.4	95.4
11	PEBAS			4			4	0.7	96.1
12	TIGRE	2	1				3	0.5	96.6
13	BALSAPUERTO	1		1			2	0.4	97.0
14	BARRANCA		1	1			2	0.4	97.3
15	INDIANA	1			1		2	0.4	97.7
16	MAZAN		1		1		2	0.4	98.1
17	PAMPA HERMOSA	1		1			2	0.4	98.4
18	VARGAS GUERRA	1	1				2	0.4	98.8
19	ALTO TAPICHE				1		1	0.2	99.0
20	FERNANDO LORES			1			1	0.2	99.1
21	INAHUAYA		1				1	0.2	99.3
22	LAGUNAS		1				1	0.2	99.5
23	MORONA	1					1	0.2	99.7
24	PARINARI			1			1	0.2	99.9
25	TENIENTE CESAR LOPEZ	1					1	0.2	100.0
TOTAL		97	139	135	112	75	558	100.0	

Hasta la SE 05-2023, 25 distritos han reportados 558 casos; **El 95.4%** se concentra en 10 distritos como son : San Juan Bautista (17.6%), Contamana (15.2%); Yurimaguas (13.1%), Ramón Castilla (9.0%). No se ha registrado fallecidos por Leptospiriosis hasta la semana correspondiente.



Gestión de Servicio Social

OFIDISMO

Casos de Ofidismo por semanas epidemiológicas y distritos, Región Loreto, SE 01-05 2023

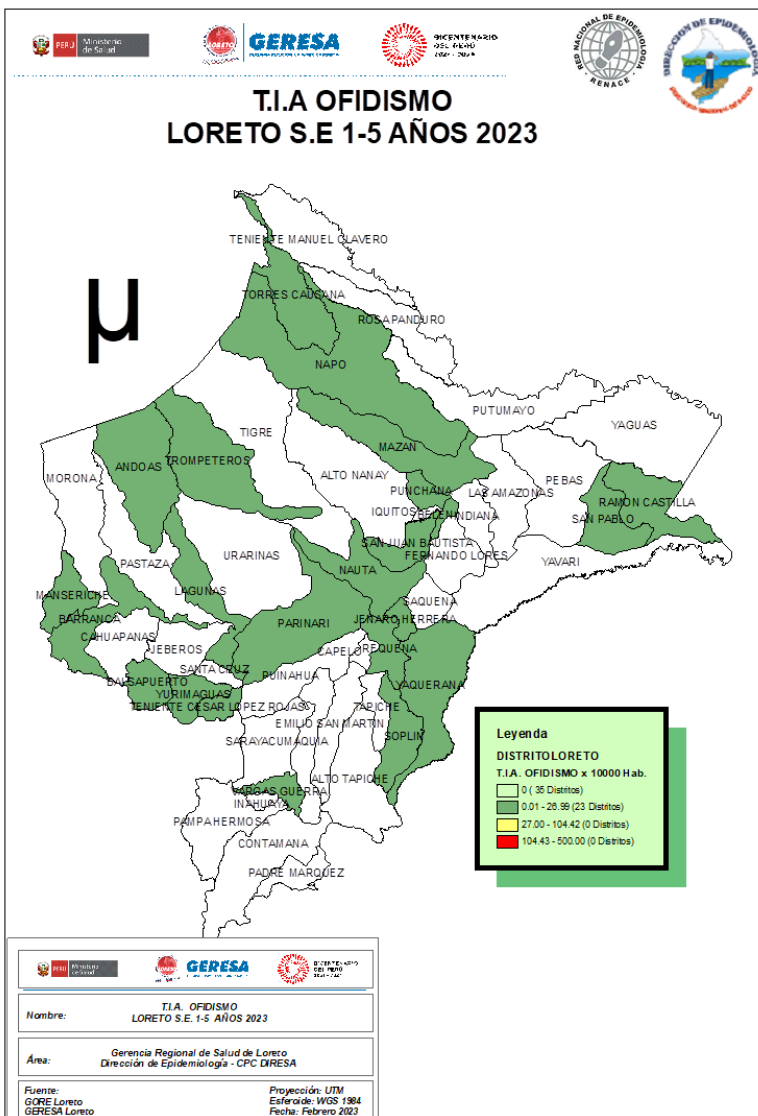

N°	DISTRITOS	SEMANAS EPIDEMIOLÓGICAS					TOTAL	%	% ACUMULADO
		1	2	3	4	5			
1	YURIMAGUAS	2	2	2	2	2	10	18.2	18.2
2	BALSAPUERTO	2	1	1	1		5	9.1	27.3
3	PUNCHANA	1			2	1	4	7.3	34.6
4	SAN JUAN BAUTISTA	1			1	1	3	5.5	40.0
5	PARINARI	1				2	3	5.5	45.5
6	TENIENTE CESAR LOPEZ ROJAS	2	1				3	5.5	50.9
7	MAZAN	2		1			3	5.5	56.4
8	RAMON CASTILLA			2	1		3	5.5	61.8
9	MANSERICHE			2			2	3.6	65.5
10	YAQUERANA	1	1				2	3.6	69.1
11	VARGAS GUERRA	1	1				2	3.6	72.7
12	NAUTA				1	1	2	3.6	76.4
13	LAGUNAS					2	2	3.6	80.0
14	SAN PABLO	2					2	3.6	83.7
15	REQUENA		1				1	1.8	85.5
16	TROMPETEROS		1				1	1.8	87.3
17	ANDOAS		1				1	1.8	89.1
18	NAPO					1	1	1.8	90.9
19	BELEN			1			1	1.8	92.7
20	SOPLIN	1					1	1.8	94.6
21	BARRANCA				1		1	1.8	96.4
22	JENARO HERRERA			1			1	1.8	98.2
23	TORRES CAUSANA			1			1	1.8	100.0
TOTAL		16	9	11	9	10	55	100.0	

Hasta la SE 05-2023, 23 distritos han reportados 55 casos de ofidismo; El **69.1%** se concentra en 10 distritos como son : Yurimaguas (18.2%), Balsapuerto (9.1%), Punchana (7.3%) San Juan Bautista (5.5%). No se han registrado fallecidos por ofidismo hasta la presente semana.



Gestión de Servicio Social

TUBERCULOSIS

Casos de Tuberculosis, Región Loreto, Año 2023 (SE 01-05)

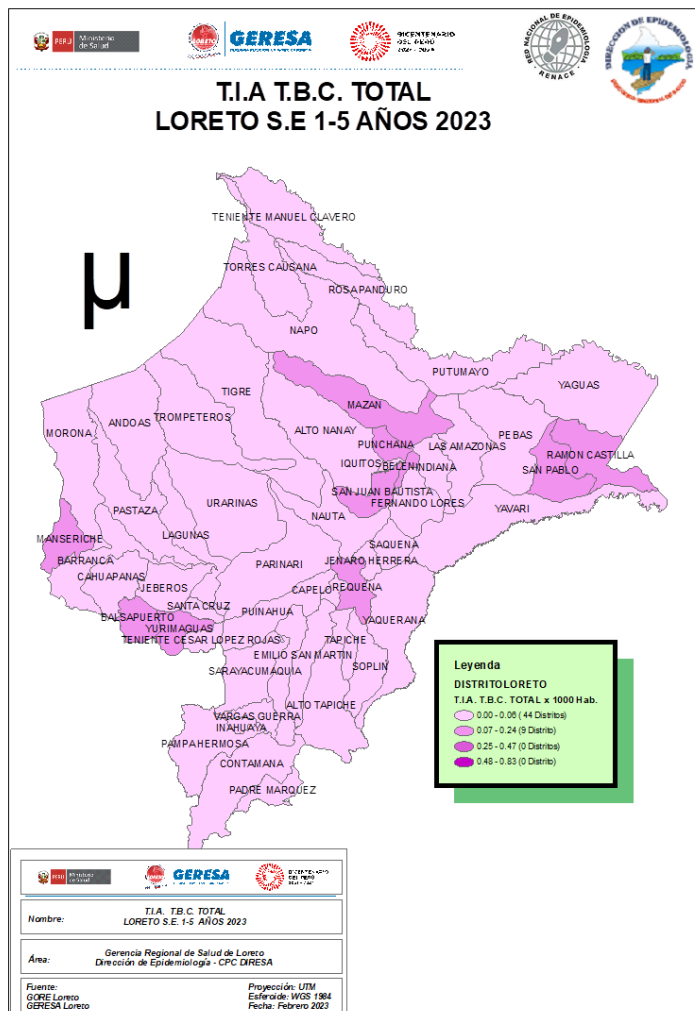

N°	IPRESS NOTIFICANTE	DIAGNÓSTICO				TOTAL	%	% ACUMULADO
		TBC PULMONAR C/CONF. BACTERIOL	TBC PULMONAR S/CONF. BACTERIOL	TBC RECAIDA	TUBERCULOSIS EXTRAPULMONAR			
1	HOSPITAL APOYO IQUITOS	9	3			12	16.9	16.9
2	HOSPITAL REGIONAL DE LORETO	4	4		4	12	16.9	33.8
3	CABALLO COCHA	3	3			6	8.5	42.3
4	MASUSA	3	2			5	7.0	49.3
5	ESSALUD IQUITOS	2	2			4	5.6	54.9
6	SAN JUAN DE MIRAFLORES	2	1		1	4	5.6	60.6
7	6 DE OCTUBRE	3				3	4.2	64.8
8	BELLAVISTA NANAY	1	2			3	4.2	69.0
9	HOSPITAL DE APOYO YURIMAGUA	3				3	4.2	73.2
10	AGUAMIRO	2				2	2.8	76.1
11	BELEN DE VILLA BELEN	2				2	2.8	78.9
12	CARRETERA KM. 1 1/2	2				2	2.8	81.7
13	MAZAN		1	1		2	2.8	84.5
14	REQUENA	1		1		2	2.8	87.3
15	SAN ANTONIO DE IQUITOS	1	1			2	2.8	90.1
16	SAN LORENZO	2				2	2.8	93.0
17	SANTA CLARA DE NANAY		2			2	2.8	95.8
18	LUZ DEL ORIENTE		1			1	1.4	97.2
19	PAMPA HERMOZA DE YURIMAGUA	1				1	1.4	98.6
20	SAN GABRIEL DE VARADERO		1			1	1.4	100.0
TOTAL		41	23	2	5	71	100.0	

Hasta la SE 05 del año 2023, 20 IPRESS han notificado casos de TBC: **EL 76.1%** (54 casos) se concentra en 10 IPRESS ; el mayor numero de casos corresponde a TBC con confirmación bacteriológica (41 casos) y la de menor cantidad de casos corresponde a TBC recaída y TBC extra pulmonar con 2 y 5 casos respectivamente.



Gestión de Servicio Social

IRAS

Infecciones Respiratorias Agudas en menores de 5 años, Región Loreto. Año 2022 (1-52). 2023 (SE 01-05).

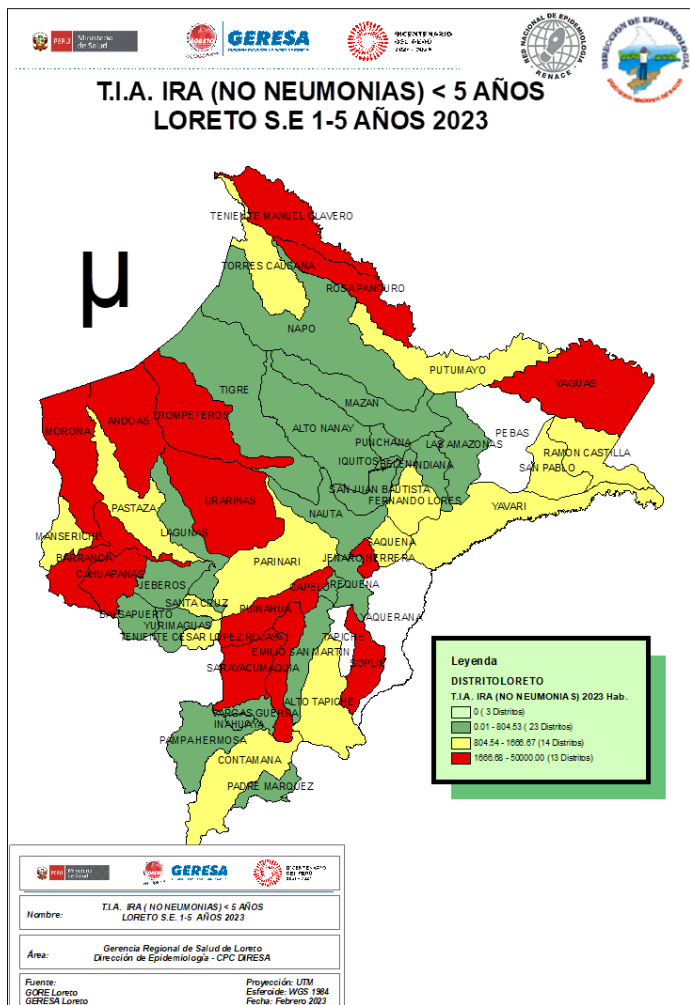

CANAL ENDÉMICO DE ATENCIONES POR INFECCIONES RESPIRATORIA AGUDAS EN MENORES DE 05 AÑOS REPORTADOS EN LA REGIÓN LORETO. AÑOS 2022 (1-52) - 2023 (SE 1-5)

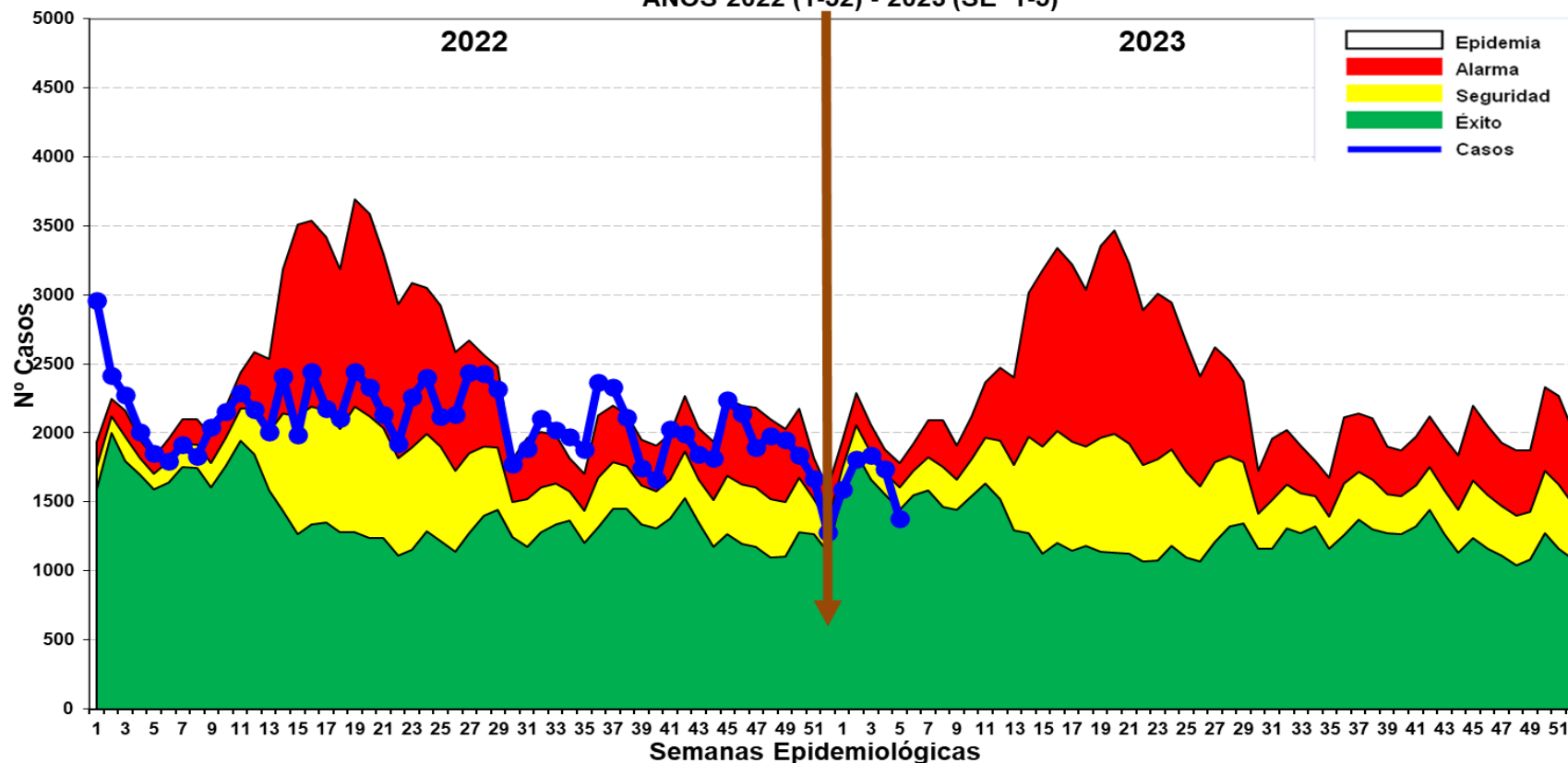

Hasta la SE. 05-2023, se han reportado 8,367 episodios de IRA en niños < 5 años: 447 (5.3%) en niños menores de 2 meses; 2,537 (30.3%) en niños de 2 a 11 meses, 5,383 (64.4%) en niños de 1 a 4 años. En el canal endémico hay un incremento de casos las tres primeras semanas, en la SE5 los casos se ubican en zona ÉXITO.

Neumonías en menores de 5 años, Región Loreto, Año 2022. SE 1-52. 2023 (SE-01-05)

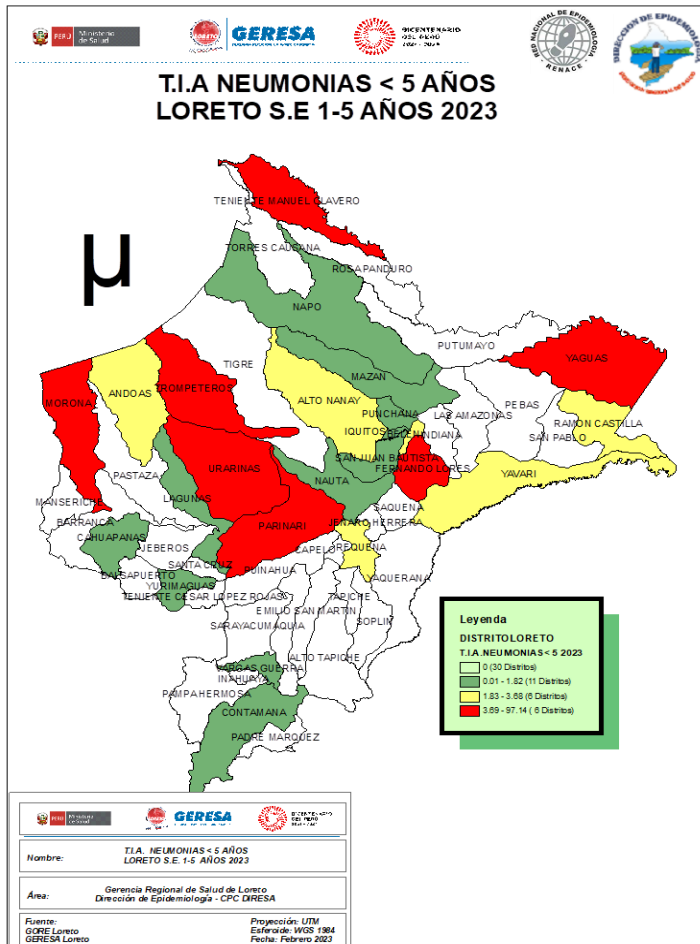

CANAL ENDÉMICO DE ATENCIONES POR NEUMONÍAS EN MENORES DE 05 AÑOS REPORTADOS EN LA REGIÓN LORETO. AÑOS 2022 (1 - 52) - 2023 (SE 1-5)

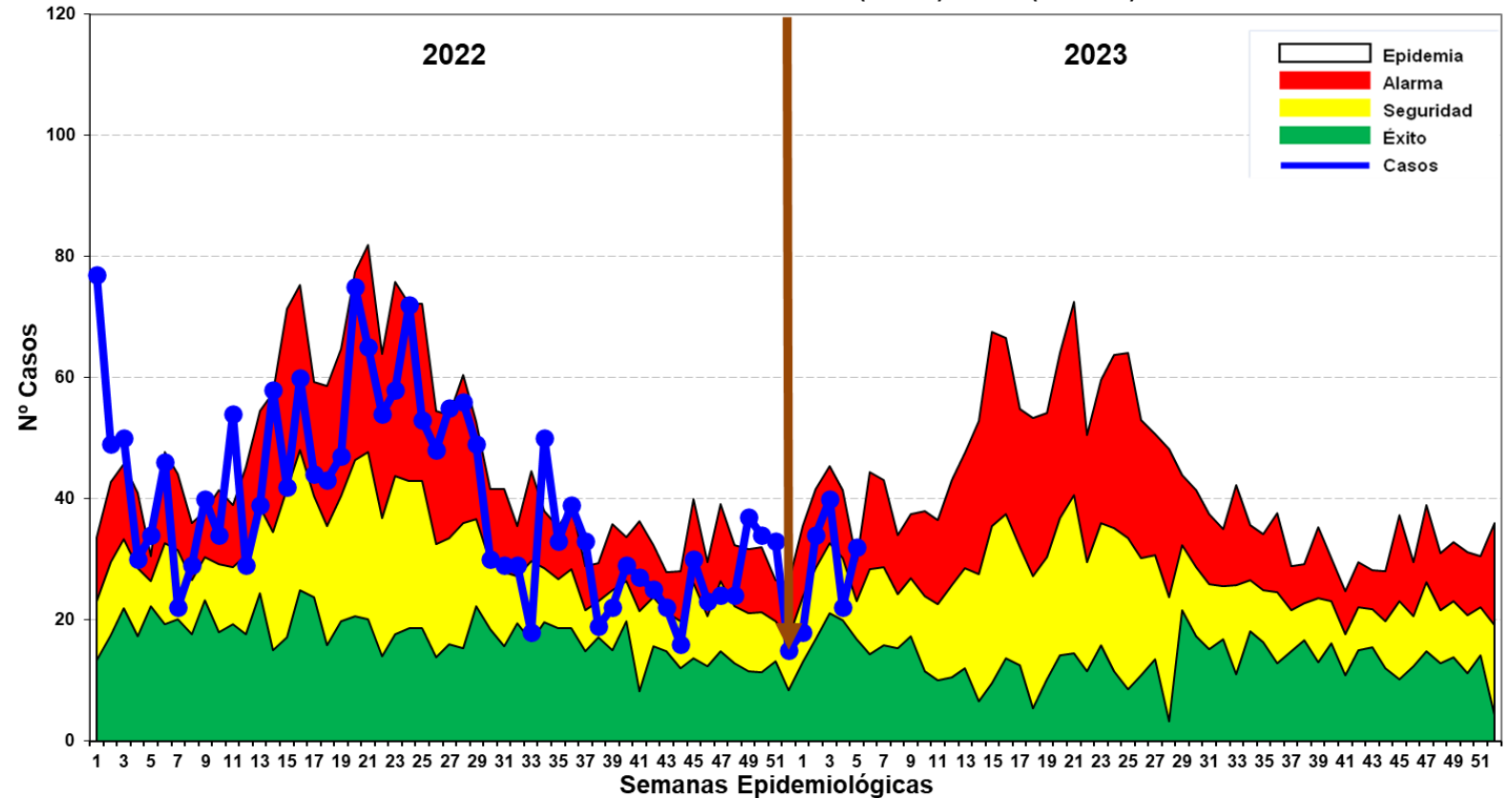

Hasta la SE. 05 del 2023, se han registrado 146 episodios de Neumonía; 118 (80.8%) son episodios de Neumonía y 28 (19.2%) son episodios de Neumonía Grave. Los casos de neumonía muestran una variación de los casos ubicándose entre las zonas de seguridad y alarma, en la última semana se ubica en la zona de alarma. Se reporta 2 defunciones intra hospitalarias en el Hospital Iquitos, correspondiente al grupo de 1 a 4 años, procedente del distrito de Belén.

SOB-ASMA en menores de 5 años, Región Loreto, 2022. SE 1-52 y 2023 (SE 01-05)

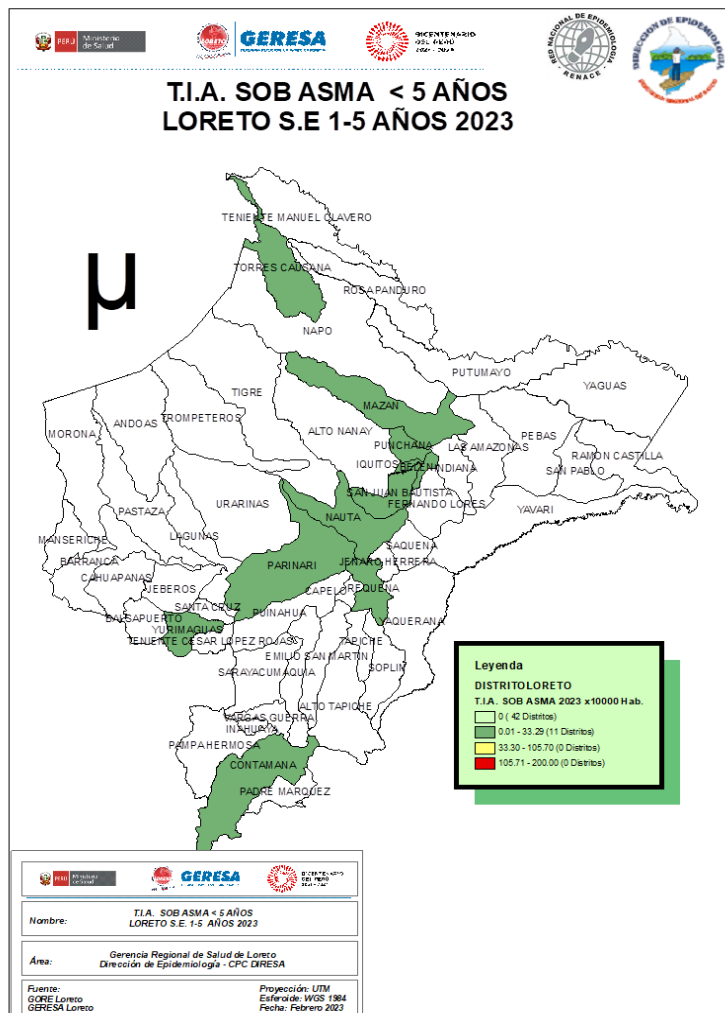

CANAL ENDÉMICO DE ATENCIONES POR SÍNDROME DE OBSTRUCCIÓN BRONQUIAL AGUDO (SOB)/ASMA EN MENORES DE 05 AÑOS REPORTADOS EN LA REGIÓN LORETO. AÑOS 2022 (SE 01-52) - 2023 (SE 1-5)

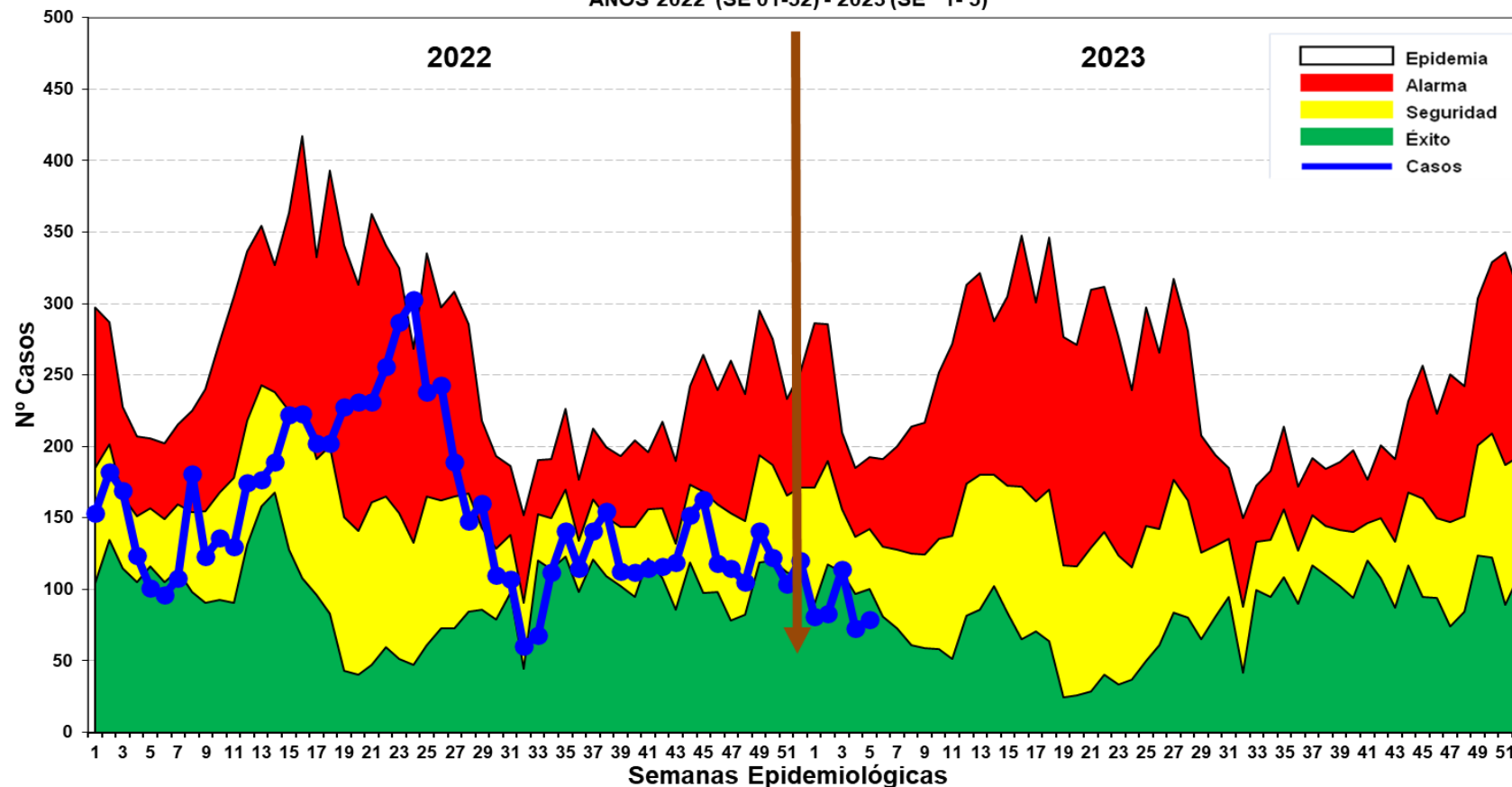

Hasta la SE 05 del 2023, se han notificado 430 casos de Síndrome de Obstrucción Bronquial/ASMA en menores de 5 años; 150 (34.9%) episodios en niños menores de 2 años y 280 (65.1%) en niños de 2 a 4 años.



Gestión de Servicio Social

EDAS

Enfermedades Diarrelcas Agudas Acuosa, Región Loreto, AÑO 2022 (SE 1-52) y Año 2023 (SE 01-05)

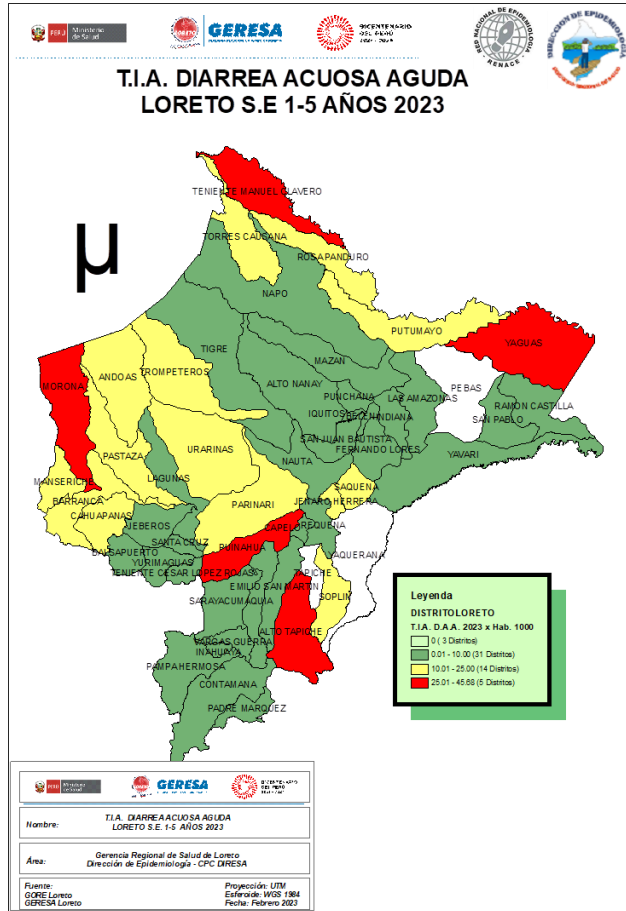

CANAL ENDÉMICO DE ATENCIONES POR ENFERMEDADES DIARRELICAS ACUOSAS AGUDAS EN LA REGIÓN LORETO. AÑOS 2022 (SE 01 52 -) - 2023 (SE 1-5)

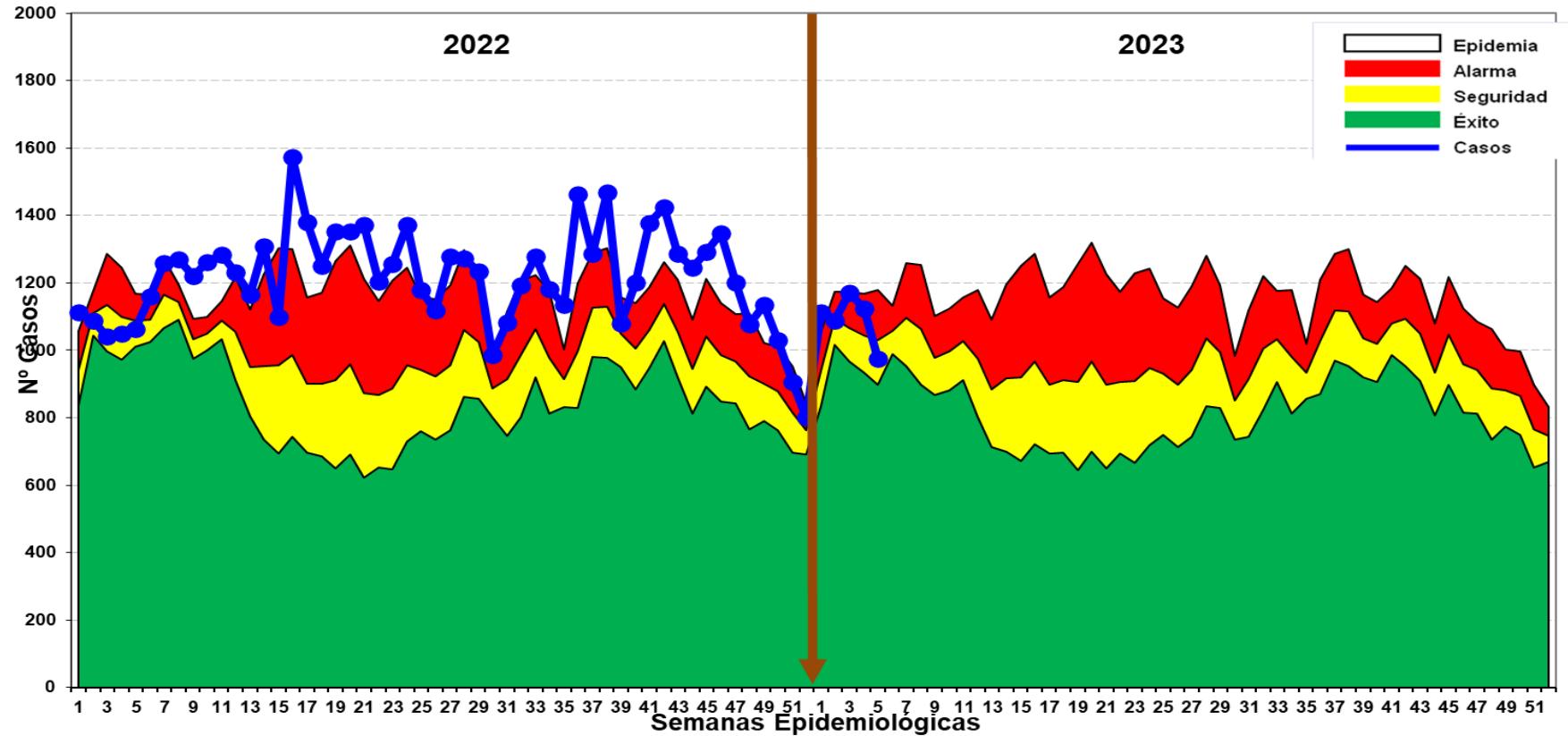

Hasta la SE.05 del 2023 se reportaron 5,472 atenciones por EDA's Acuosa en la región Loreto: 697 (12.7%) atenciones en menores de 01 año, 2,027 (37.0%) atenciones de 01 a 04 años y 2,748 (50.3%) atenciones de 05 a más años. Entre la SE1 a la SE5 los casos se encuentran entre la zona de alarma y seguridad.

Enfermedades Diarreicas Disentéricas, Región Loreto, AÑO 2022 (SE 1-52) y Año 2023 (SE 01-05)

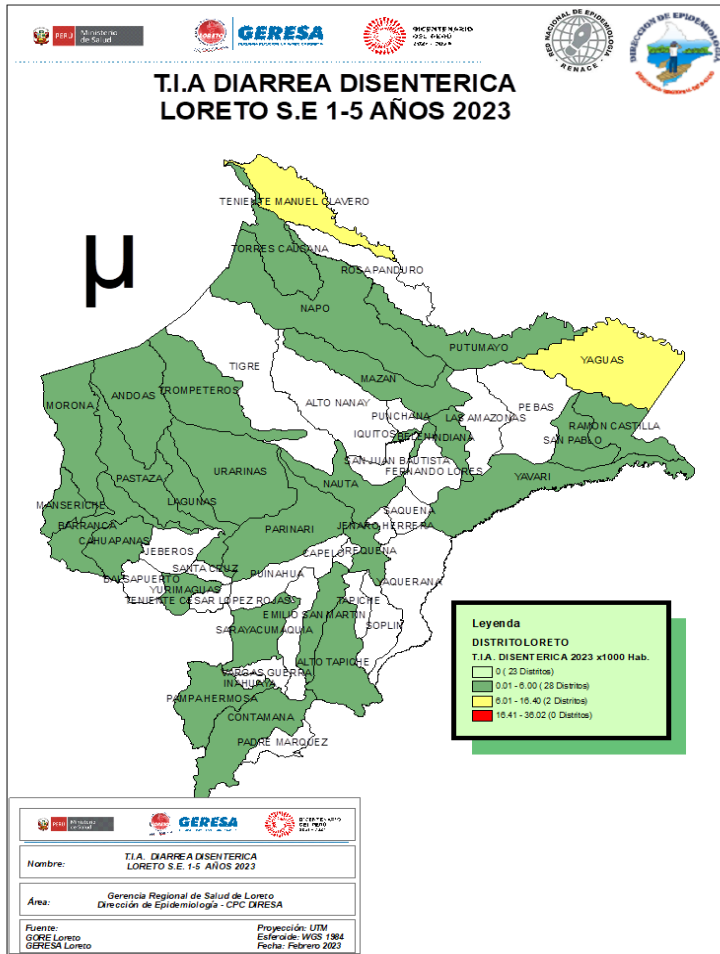

CANAL ENDÉMICO DE ATENCIONES POR ENFERMEDADES DIARREICAS DISENTERICAS EN LA REGIÓN LORETO. AÑOS 2022(1-52) - 2023 (SE 1-5)

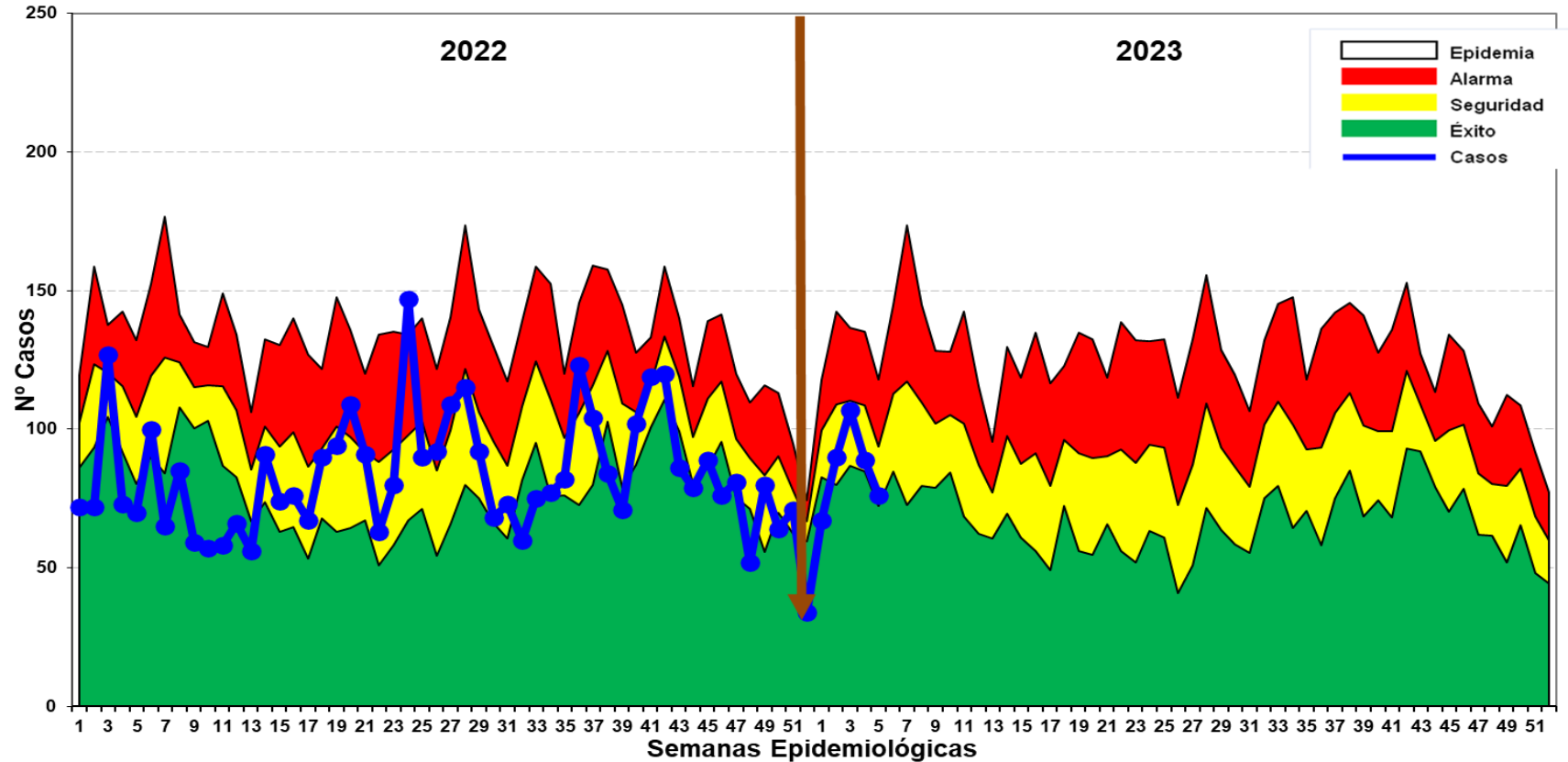

Hasta la SE 05 del año 2023, se han notificado 429 atenciones por Diarrea Disentérica, de los cuales 34 (7.9%) atenciones corresponde a <1 año, 174 (40.5%) atenciones de 1 a 4 años y 221 (51.6%) atenciones de 5 a más años. Las dos primeras semanas los casos se ubicaron en zona de éxito par luego incrementarse hasta la zona de alerta , hasta la SE5 los casos se ubican en la zona de ÉXITO.



Corte: 07/02/2023

CASOS COVID-19 LORETO

INFORMACIÓN DESDE LA SEMANA EPIDEMIOLÓGICA 41-2022 HASTA 05-2023

GERESA LORETO

Fuente: NETLAB, NOTIWEB y SISCOVID

TOTAL DE CASOS CONFIRMADOS – SEMANA EPIDEMIOLÓGICA: 41 AL 52 AÑO 2022 y 01-05 AÑO 2023 (PRUEBAS MOLECULARES Y ANTIGÉNICAS)

PROVINCIA/DISTRITO	SEMANAS 2022												SEMANAS 2023					TOTAL
	41	42	43	44	45	46	47	48	49	50	51	52	1	2	3	4	5	
ALTO AMAZONAS	0	0	1	1	5	35	48	138	82	45	25	5	0	2	0	0	0	387
160201 - YURIMAGUAS	0	0	1	1	4	34	46	129	65	37	21	5	0	2	0	0	0	345
160202 - BALSAPUERTO	0	0	0	0	1	0	0	4	1	3	1	0	0	0	0	0	0	10
160205 - JEBEROS	0	0	0	0	0	0	0	3	12	5	2	0	0	0	0	0	0	22
160206 - LAGUNAS	0	0	0	0	0	0	0	2	2	0	1	0	0	0	0	0	0	5
160210 - SANTA CRUZ	0	0	0	0	0	1	2	0	1	0	0	0	0	0	0	0	0	4
160211 - TENIENTE CESAR LOPEZ ROJAS	0	0	0	0	0	0	0	0	1	0	0	0	0	0	0	0	0	1
DATEM DEL MARAÑÓN	0	0	0	0	0	0	4	9	36	42	12	6	2	0	2	2	0	115
160701 - BARRANCA	0	0	0	0	0	0	3	9	34	38	6	1	0	0	0	0	0	91
160702 - CAHUAPANAS	0	0	0	0	0	0	0	0	0	0	0	0	0	0	0	0	0	0
160703 - MANSERICHE	0	0	0	0	0	0	0	0	1	0	0	3	1	0	0	0	0	5
160704 - MORONA	0	0	0	0	0	0	1	0	0	2	5	0	1	0	2	2	0	13
160705 - PASTAZA	0	0	0	0	0	0	0	0	0	1	0	1	0	0	0	0	0	2
160706 - ANDOAS	0	0	0	0	0	0	0	0	1	1	1	1	0	0	0	0	0	4
LORETO	1	12	4	2	5	9	9	18	21	20	6	9	3	2	0	1	0	122
160301 - NAUTA	1	10	4	2	4	5	7	16	21	19	6	9	2	2	0	1	0	109
160302 - PARINARI	0	0	0	0	1	4	0	0	0	0	0	0	0	0	0	0	0	5
160303 - TIGRE	0	0	0	0	0	0	1	1	0	0	0	0	1	0	0	0	0	3
160304 - TROMPETEROS	0	1	0	0	0	0	0	1	0	1	0	0	0	0	0	0	0	3
160305 - URARINAS	0	1	0	0	0	0	1	0	0	0	0	0	0	0	0	0	0	2
MAYNAS	65	103	129	100	71	71	72	145	154	225	154	80	33	23	7	5	3	1440
160101 - IQUITOS	34	52	69	55	45	39	34	71	79	106	84	37	15	9	5	2	1	736
160102 - ALTO NANAY	0	1	0	0	0	1	0	0	0	0	0	0	0	1	0	0	0	3
160103 - FERNANDO LORES	1	1	0	0	0	0	1	0	0	1	2	1	2	2	0	0	0	11
160104 - INDIANA	0	2	1	0	3	2	2	2	1	2	0	3	0	0	0	0	0	18
160105 - LAS AMAZONAS	0	0	0	0	0	0	1	3	3	0	0	0	0	0	0	0	0	7
160106 - MAZAN	3	2	0	0	0	1	0	1	0	0	0	0	0	0	0	0	0	7
160107 - NAPO	1	1	0	0	0	2	0	1	0	2	1	0	1	0	0	0	0	9
160108 - PUNCHANA	16	17	29	13	13	7	12	31	18	35	16	18	5	7	1	0	1	238
160110 - TORRES CAUSANA	0	0	0	0	0	0	0	0	0	0	0	0	0	0	0	0	0	0
160112 - BELEN	2	11	14	15	4	4	5	9	16	27	18	9	5	2	1	3	0	145
160113 - SAN JUAN BAUTISTA	8	16	16	17	6	15	17	27	37	52	33	12	5	2	0	0	1	263



TOTAL DE CASOS CONFIRMADOS – SEMANA EPIDEMIOLÓGICA: 41 AL 52 AÑO 2022 y 01-05 AÑO 2023 (PRUEBAS MOLECULARES Y ANTIGÉNICAS)

PROVINCIA/DISTRITO	SEMANAS 2022												SEMANAS 2023					TOTAL
	41	42	43	44	45	46	47	48	49	50	51	52	1	2	3	4	5	
PUTUMAYO	0	0	0	0	0	3	0	0	1	1	0	0	0	0	0	0	0	5
160801 - PUTUMAYO	0	0	0	0	0	2	0	0	0	1	0	0	0	0	0	0	0	3
160802 - ROSA PANDURO	0	0	0	0	0	1	0	0	0	0	0	0	0	0	0	0	0	1
160803 - TENIENTE MANUEL CLAVERO	0	0	0	0	0	0	0	0	0	0	0	0	0	0	0	0	0	0
160804 - YAGUAS	0	0	0	0	0	0	0	0	1	0	0	0	0	0	0	0	0	1
RAMON CASTILLA	4	10	3	5	17	4	5	4	5	3	5	3	2	2	3	1	0	76
160401 - RAMON CASTILLA	0	0	1	5	15	2	4	2	3	2	4	2	1	2	3	1	0	47
160402 - PEBAS	3	9	2	0	0	1	0	0	0	0	1	1	1	0	0	0	0	18
160403 - YAVARI	1	0	0	0	2	1	1	1	0	0	0	0	0	0	0	0	0	6
160404 - SAN PABLO	0	1	0	0	0	0	0	1	2	1	0	0	0	0	0	0	0	5
REQUENA	0	1	2	3	2	4	4	11	21	18	11	7	0	1	0	1	0	86
160501 - REQUENA	0	0	0	3	1	4	4	1	11	9	8	3	0	0	0	0	0	44
160502 - ALTO TAPICHE	0	0	0	0	0	0	0	1	0	1	0	0	0	0	0	0	0	2
160503 - CAPELO	0	0	0	0	0	0	0	0	0	0	0	0	0	0	0	0	0	0
160504 - EMILIO SAN MARTIN	0	0	0	0	0	0	0	0	0	0	1	1	0	0	0	0	0	2
160505 - MAQUIA	0	0	0	0	0	0	0	2	0	1	1	0	0	0	0	0	0	4
160506 - PUINAHUA	0	1	1	0	0	0	0	0	0	0	0	0	0	0	0	0	0	2
160507 - SAQUENA	0	0	0	0	0	0	0	0	1	0	0	0	0	0	0	0	0	1
160508 - SOPLIN	0	0	0	0	0	0	0	0	0	0	0	0	0	0	0	0	0	0
160509 - TAPICHE	0	0	0	0	0	0	0	0	0	0	0	0	0	0	0	0	0	0
160510 - JENARO HERRERA	0	0	1	0	1	0	0	7	9	6	1	3	0	1	0	1	0	30
160511 - YAQUERANA	0	0	0	0	0	0	0	0	0	1	0	0	0	0	0	0	0	1
UCAYALI	0	0	0	0	3	3	7	11	5	7	0	0	0	0	0	0	0	36
160601 - CONTAMANA	0	0	0	0	3	1	5	5	3	3	0	0	0	0	0	0	0	20
160602 - INAHUAYA	0	0	0	0	0	1	0	0	1	0	0	0	0	0	0	0	0	2
160603 - PADRE MARQUEZ	0	0	0	0	0	0	2	0	0	1	0	0	0	0	0	0	0	3
160604 - PAMPA HERMOSA	0	0	0	0	0	0	0	2	0	1	0	0	0	0	0	0	0	3
160605 - SARAYACU	0	0	0	0	0	1	0	1	1	0	0	0	0	0	0	0	0	3
160606 - VARGAS GUERRA	0	0	0	0	0	0	0	3	0	2	0	0	0	0	0	0	0	5
Total general	70	126	139	111	103	129	149	336	325	361	213	110	40	30	12	10	3	2267



CASOS CONFIRMADOS POR ETAPAS DE VIDA – SEMANA EPIDEMIOLÓGICA: 41 AL 52, AÑO 2022 y 01-05 AÑO 2023

EtapaVida	FEMENINO	MASCULINO	Total
Adolescente	66	36	102
Adulto	708	533	1,241
Adulto mayor	198	144	342
Joven	287	201	488
Niño	54	41	95
Total	1,313	955	2,268

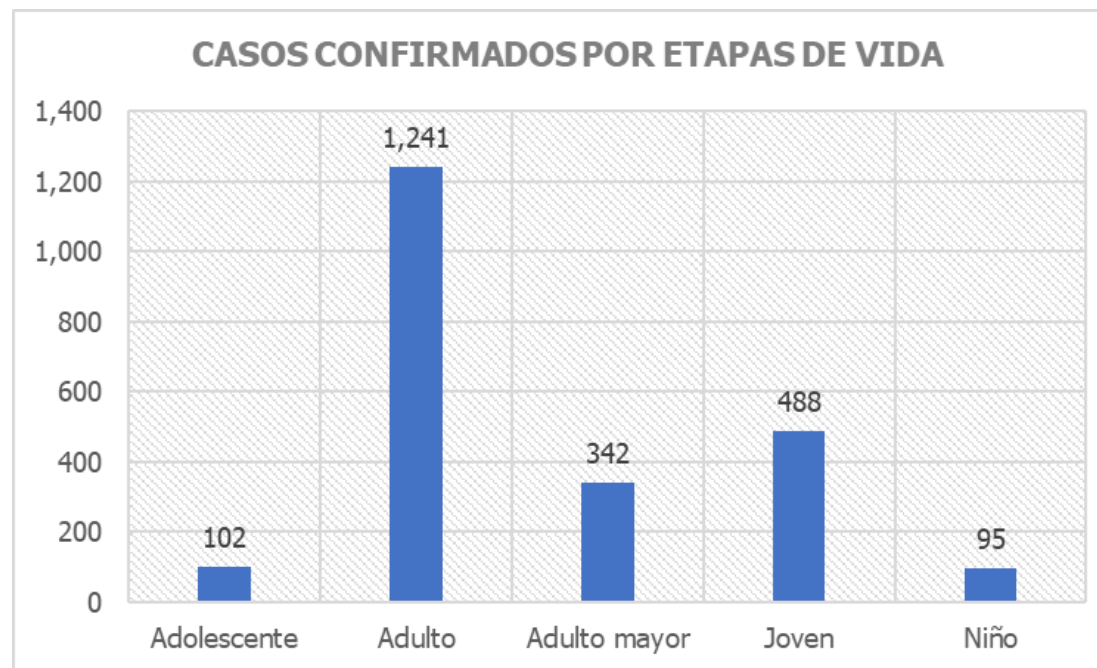

CASOS CONFIRMADOS SEGÚN PROVINCIAS – SEMANA EPIDEMIOLÓGICA: 41 AL 52 AÑO 2022 y 01-05 AÑO 2023



SEMANA EPIDEMIOLÓGICA -2022 y 2023

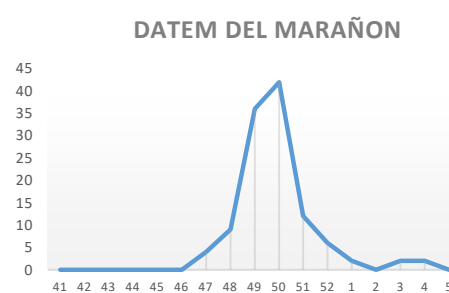

SEMANA EPIDEMIOLÓGICA - 2022 y 2023

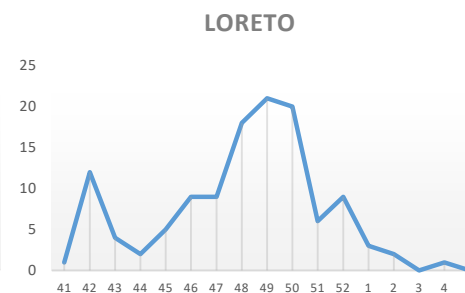

SEMANA EPIDEMIOLÓGICA -2022 y 2023

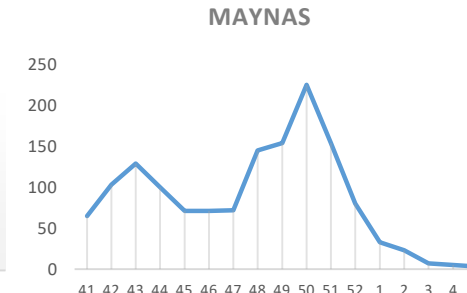

SEMANA EPIDEMIOLÓGICA -2022 y 2023

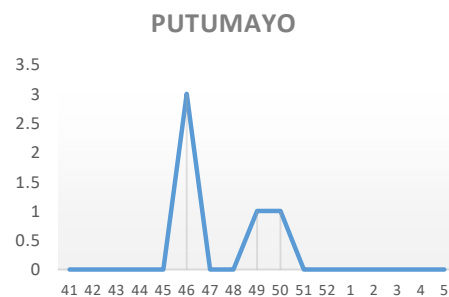

SEMANA EPIDEMIOLÓGICA -2022 y 2023

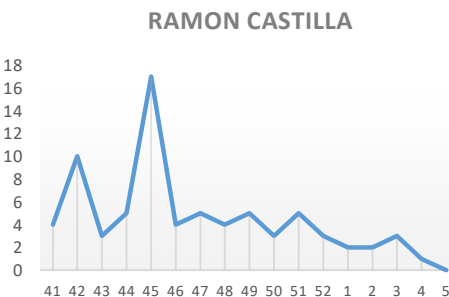

SEMANA EPIDEMIOLÓGICA -2022 y 2023



SEMANA EPIDEMIOLÓGICA-2022 y 2023

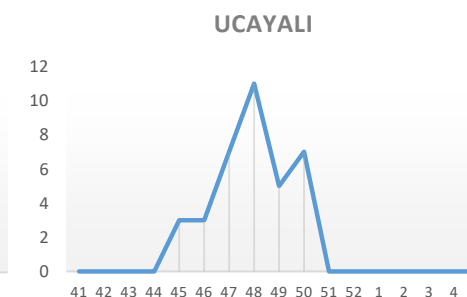

SEMANA EPIDEMIOLÓGICA - 2022 y 2023



COBERTURA DE VACUNACIÓN POR DOSIS – CORTE 30/01/2023

COBERTURA VACUNACIÓN CONTRA EL COVID-19 REGIÓN LORETO



Por Grupos de Edad

Grupo Etario	Meta	1ra Dosis		2da Dosis		3ra Dosis		4ta Dosis		Dosis de Refuerzo	
		Cantidad	%	Cantidad	% vs Meta	Cantidad	% vs Meta	Cantidad	% vs Meta	Cantidad	% vs Meta
06 a 11 meses	11,931	4,244	35.57%	1,325	11.11%		0.00%				
01 a 04 años	98,233	13,041	13.28%	3,531	3.59%		0.00%				
05 a 11 años	193,660	132,820	68.58%	103,506	53.45%	29,373	15.17%				
12 a 17 años	170,891	138,694	81.16%	120,845	70.71%	67,454	39.47%				
18 a 29 años	235,320	206,898	87.92%	188,282	80.01%	142,295	60.47%	19,136			
30 a 39 años	156,077	138,551	88.77%	128,506	82.34%	103,329	66.20%	29,388	18.83%		
40 a 49 años	127,015	112,198	88.33%	104,875	82.57%	86,573	68.16%	31,085	24.47%		
50 a 59 años	95,121	83,622	87.91%	79,143	83.20%	66,213	69.61%	27,220	28.62%		
60 a 69 años	65,491	57,786	88.24%	54,993	83.97%	46,932	71.66%	22,623	34.54%	468	0.71%
70 a 79 años	35,083	30,390	86.62%	28,898	82.37%	24,444	69.67%	12,395	35.33%	178	0.51%
80 años a más	17,749	13,019	73.35%	12,115	68.26%	9,332	52.58%	4,132	23.28%	60	0.34%
Total general	1,206,571	931,263	77.18%	826,019	68.46%	575,945	52.53%	145,979	19.95%	706	0.06%

Por Provincias

Provincias	Meta	1ra Dosis		2da Dosis		3ra Dosis		4ta Dosis		Dosis de Refuerzo	
		Cantidad	%	Cantidad	% vs Meta	Cantidad	% vs Meta	Cantidad	% vs Meta	Cantidad	% vs Meta
ALTO AMAZONAS	162,895	116,340	71.42%	99,954	61.36%	63,203	43.54%	9,499	9.97%	51	0.36%
DATEM DEL MARAÑÓN	87,484	37,829	43.24%	30,768	35.17%	19,451	25.43%	3,451	7.66%	3	0.07%
LORETO	89,907	65,920	73.32%	54,049	60.12%	34,146	41.52%	6,117	11.81%	9	0.12%
MAYNAS	606,937	528,519	87.08%	487,474	80.32%	364,061	65.61%	108,797	28.17%	617	0.91%
PUTUMAYO	11,383	8,392	73.72%	6,980	61.32%	4,956	46.58%	1,647	22.50%	3	0.27%
RAMON CASTILLA	85,751	51,970	60.61%	43,324	50.52%	26,263	33.60%	5,381	10.73%	5	0.06%
REQUENA	82,237	62,170	75.60%	53,488	65.04%	34,678	46.00%	6,328	13.08%	13	0.16%
UCAYALI	79,977	60,123	75.18%	49,982	62.50%	29,187	39.74%	4,759	9.98%	5	0.07%
Total general	1,206,571	931,263	77.18%	826,019	68.46%	575,945	52.53%	145,979	19.95%	706	0.60%

Corte: 06/02/2023 12:06 pm
Fuente: REUNIS

Menor de 70% 
70% al 85% 
85% a mas 



CASOS CONFIRMADOS POR SEMANAS EPIDEMIOLÓGICAS. – SEMANA EPIDEMIOLÓGICA: 41 AL 52 AÑO 2022 y 01-05 AÑO 2023

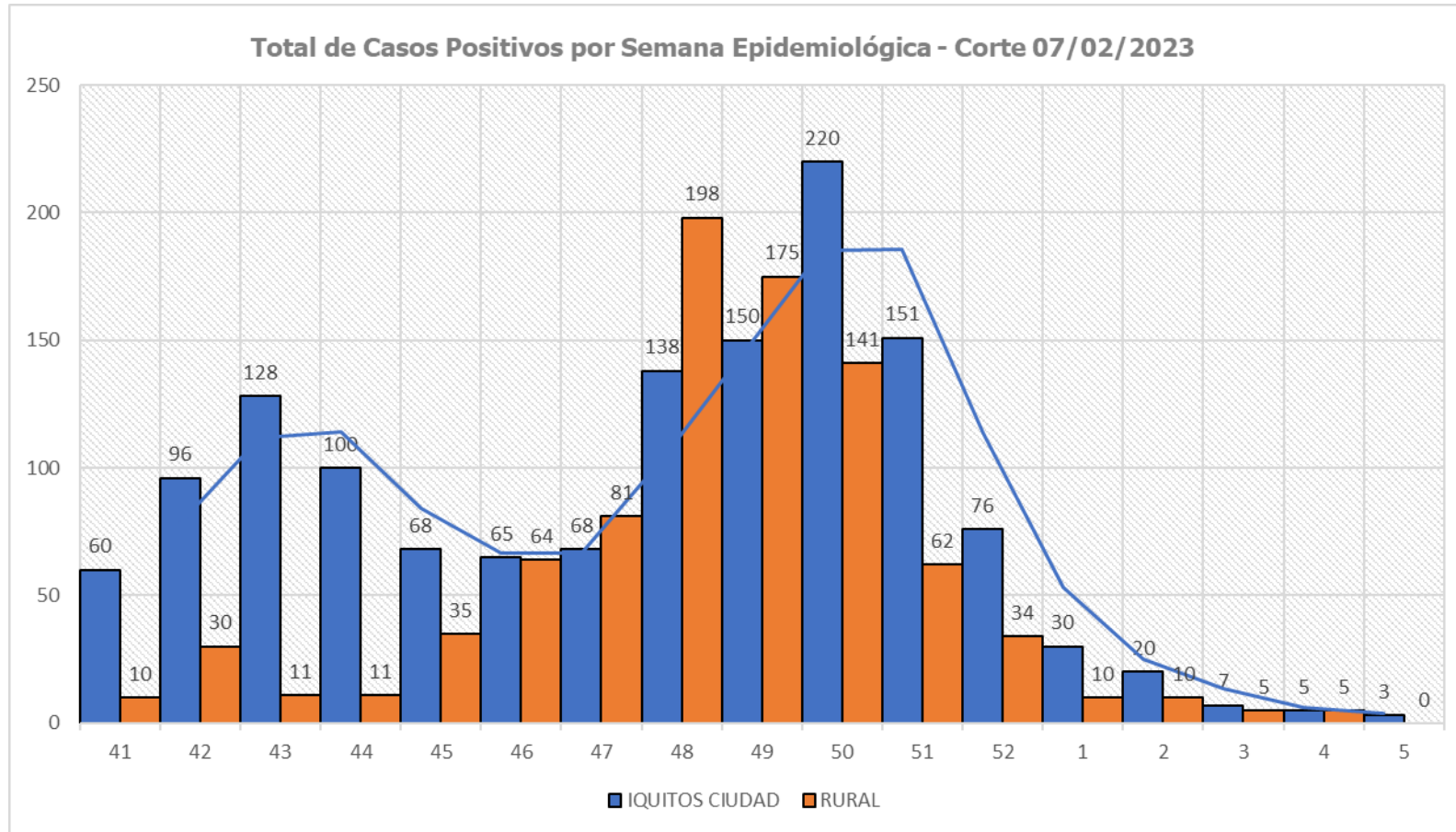

ÍNDICE POSITIVIDAD POR MESES. – SEMANA EPIDEMIOLÓGICA: 41 AL 52 AÑO 2022 y 01-05 AÑO 2023

Casos COVID-19 Notificados y Confirmados con PCR y AG e Índice de Positividad

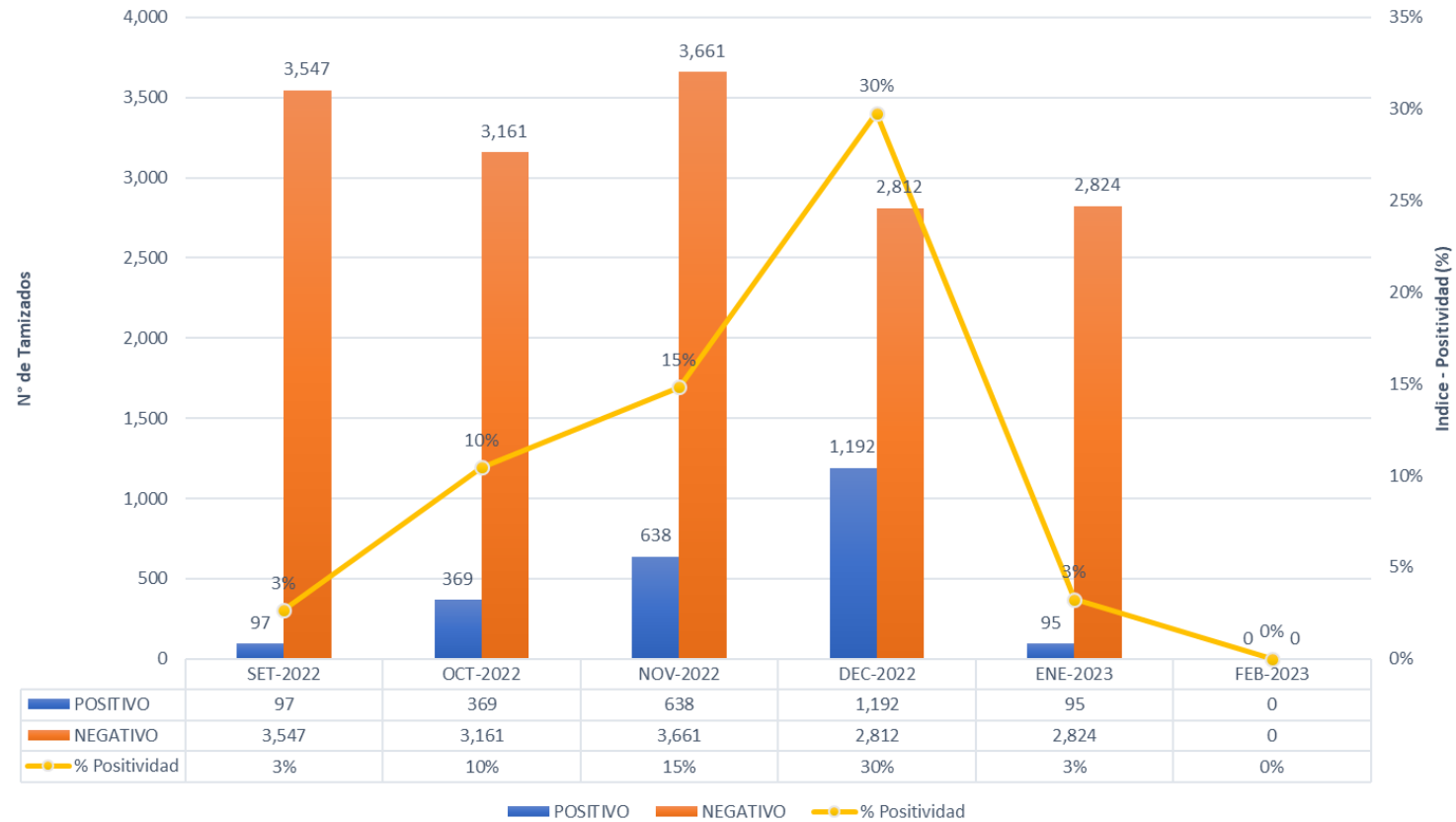

DISPONIBILIDAD DE CAMAS CLÍNICAS Y DE UCI EN HOSPITALES DE LA REGIÓN LORETO, AÑO 2022 y 01-05 2023 CORTE AL- 07/02/2023

HOSPITAL/IPRESS	TOTAL PACIENTE HOSPITALIZADOS	CAMAS HOSPITALIZACION COVID			CAMAS UCI COVID		
		TOTAL	OCUPADAS	DISPONIBLES	TOTAL	OCUPADAS	DISPONIBLES
HOSPITAL REGIONAL DE LORETO	0	15	0	15	23	0	23
HOSOITAL SANTA GEMA DE YURIMAGUAS	0	10	0	10	8	0	8
HOSPITAL DE APOYO IQUITOS	0	10	0	10	3	0	3
HOSPITAL SANTA CLOTILDE	0	18	0	18	0	0	0
HOSPITAL CONTAMANA	0	4	0	4	0	0	0
SAN LORENZO	0	11	0	11	0	0	0
HOSPITAL ESSALUD IQUITOS	0	36	0	36	10	0	10
HOSPITAL ESSALUD YURIMAGUAS	0	3	0	3	0	0	0
ESSALUD CABALLO COCHA	0	4	0	4	0	0	0
TOTAL	0	111	0	111	44	0	44

TOTAL HOSPITALIZADOS: 0



TOTAL DE FALLECIDOS POR DISTRITOS. SEMANA EPIDEMIOLÓGICA: 41 AL 51 AÑO 2022 y 01-05 AÑO 2023 – CORTE 07/02/2023

PROVINCIA/DISTRITO	TOTALES
ALTO AMAZONAS	0
160201 - YURIMAGUAS	0
160202 - BALSAPUERTO	0
160205 - JEBEROS	0
160206 - LAGUNAS	0
160210 - SANTA CRUZ	0
160211 - TENIENTE CESAR LOPEZ ROJAS	0
DATEM DEL MARAÑÓN	0
160701 - BARRANCA	0
160702 - CAHUAPANAS	0
160703 - MANSERICHE	0
160704 - MORONA	0
160705 - PASTAZA	0
160706 - ANDOAS	0
LORETO	0
160301 - NAUTA	0
160302 - PARINARI	0
160303 - TIGRE	0
160304 - TROMPETEROS	0
160305 - URARINAS	0
MAYNAS	1
160101 - IQUITOS	1
160102 - ALTO NANAY	0
160103 - FERNANDO LORES	0
160104 - INDIANA	0
160105 - LAS AMAZONAS	0
160106 - MAZAN	0
160107 - NAPO	0
160108 - PUNCHANA	0
160110 - TORRES CAUSANA	0
160112 - BELEN	0
160113 - SAN JUAN BAUTISTA	0

PROVINCIA/DISTRITO	TOTALES
PUTUMAYO	0
160801 - PUTUMAYO	0
160802 - ROSA PANDURO	0
160803 - TENIENTE MANUEL CLAVERO	0
160804 - YAGUAS	0
RAMON CASTILLA	0
160401 - RAMON CASTILLA	0
160402 - PEBAS	0
160403 - YAVARI	0
160404 - SAN PABLO	0
REQUENA	1
160501 - REQUENA	0
160502 - ALTO TAPICHE	1
160503 - CAPELO	0
160504 - EMILIO SAN MARTIN	0
160505 - MAQUIA	0
160506 - PUINAHUA	0
160507 - SAQUENA	0
160508 - SOPLIN	0
160509 - TAPICHE	0
160510 - JENARO HERRERA	0
160511 - YAQUERANA	0
UCAYALI	0
160601 - CONTAMANA	0
160602 - INAHUAYA	0
160603 - PADRE MARQUEZ	0
160604 - PAMPA HERMOSA	0
160605 - SARAYACU	0
160606 - VARGAS GUERRA	0
Total general	2



TOTAL DE FALLECIDOS POR DISTRITOS. SEMANA EPIDEMIOLÓGICA: 41 AL 51 AÑO 2022 y 01-05 AÑO 2023 – CORTE 07/02/2023

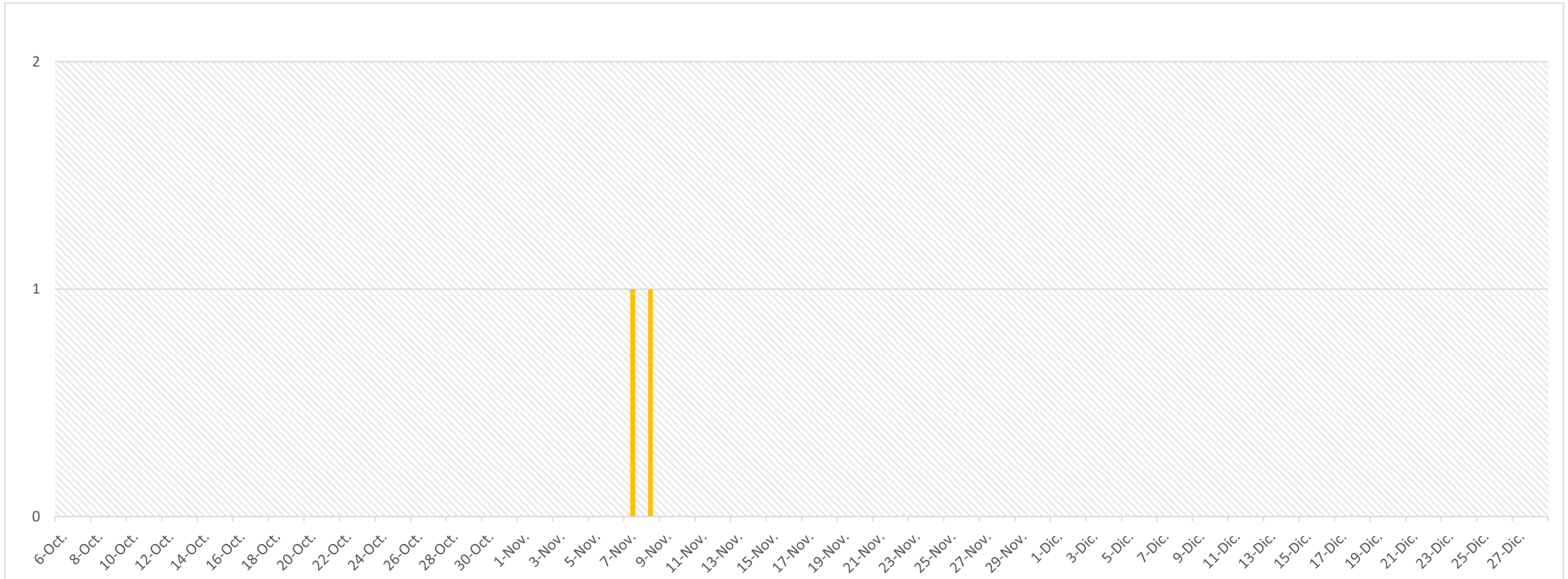

TOTAL FALLECIDOS: 2



FALLECIDOS COVID-19 - CORTE 07/02/2023

TOTAL 2020-2021-2022-2023 : **3,656**

RESUMEN DE FALLECIDOS POR COVID 19 REPORTADOS EN LA REGIÓN LORETO:

- Año 2020: 2,438 defunciones
- Año 2021: 1,178 defunciones
- Año 2022: 40 defunciones

Total: **3,656** defunciones





GRACIAS...

GERESA LORETO